商報

Shanghai Journal of Commerce

OWNED BY JOURNAL OF COMMERCE PRESS
INCORPORATED UNDER AMERICAN LAW

社址上海四馬路望平街口電話中六零一號

第三百六十三號

今日四張售大洋三分

中華郵政特准掛號立劵按照總包特別優益寄送之報紙電報掛號〇三六一

●定報價格● 國內每月一元一角三個月三元二角半年六元三角全年十二元 英美各國全年二十五元二角半年十三元 郵費九五 [illegible]

●廣告刊例● 封面二行起碼每月每行洋一元二角 特別(各版新聞之下)五行起碼每日每行洋四角 商業金融欄評前後每字洋一分 每寸洋五角 長行三行起碼每行五角 短行五十字起碼每日字七厘 五十字以外不滿十字者均作十字算 方寸(英寸)二方寸起碼每方寸 封面九角 後幅七角 長年面議

修造義泰興董家渡煤棧碼頭招人承包廣告

願意承包此項生意者於本寫字間索取圖樣及章程時須付保證洋二十元此洋於圖樣及章程交還時當即原數奉還惟所投之標須於新正十六日午後三時前交到過期不收 四川路一二三號康益洋行啓

中國銀行學社商科夜校遷移招生

新校址四川路七十七號懋業銀行後樓入學試驗二月十五晚七時漢英文十六算學常識報名每早九時至六時詳章觀取函索二十開學 ◎ 社長嵇[illegible] 校長蔡[illegible]

寰球中國學生會夜校招考高級商科及英文科各級插班生廣告

本夜校以培養富有商業學識之人才供應社會需要為宗旨自去歲秋季學期始特添設英文高級商科科目為打字速記商業常識高級簿記文學尺牘繙譯其原有英文科八級均各酌加科目並放[illegible]
考期 陽歷二月十五號晚七點鐘
考試地點 嵩山路南黃河路一六六號
報名 自即日起至招考日止凡有志投考者須繳報名費二元考取後在學費內扣除不取發還
開學 陽歷二月十五號 章程函索即寄
校長朱少屏 教務長劉同嘉 同啓

誠實可靠之投資

今有著名殷實洋行專理進出口及保險業務願與華商合資其數一萬兩前途希望極佳願投資者請投函商報二十三號信箱可也

青年會三十週紀念徵求會 二月十八號晚八時行開幕禮

秩序 一 開會詞 會長王正廷
博士 二 西洋古琴 來懋思夫人
三 滑稽美術畫 會約翰先生
說 會董聶雲台先生 五 西樂
六 幻術 白克民 郭芝美兩先生 合奏
七 各隊隊長 總幹事曹雪賡先生報告
八 茶點 報告會 各界人士蒞臨參觀 均所歡迎

時和洋裝金銀首飾老號緊要聲明

本號創設多年祇此一家並無分支別店此亦向無派人在外兜售盧君量波梁君子達董君靄如董君慶朝何君守儀陳君禮志等因故高就已與本號完全脫離關係嗣後盧君等在外一切營業概與本號無涉恐各界未會週知特此聲明 上海河南路拋球場時和老號謹啓

上海大同銀行今日開幕

(行址)天津路乾記弄口 (電話)中央九百念五號

上海振業銀行開幕通告

本行謹擇二月十六日(即舊歷正月二十日)正式開幕恭請各界惠臨賜教

總協董 張壽齡 倪道杰
董事 朱佩珍 費國祺 袁履登 童詩聞 吳[illegible] 朱賓笙 陶毅
評議長 鐸爾孟 A. D. Hormon
副長 魏武達 P. Veroudart
評議員 何圖 M. de Rotrou 克理瑪 F. Crijnall 馬存 G. Marchand 邁達 E. Medard
監事 許育瑤 何圖 M. de Rotrou
經理 邵仁傑 副理 劉同文
法副理 柯邁達
法總會計 藍那威 同啓
行址天津路六十四號 電話(經理室)中六七五五 (營業室)中六七五四 電報掛號(中文)〇〇〇三 (洋文)Crecosifra

上海農商銀行開幕廣告

本行資本總額一千萬元先收五百萬元由農商財政部呈大總統核准享有代理金庫發行紙幣及保管農商存欵項特權已早經開幕本行營業亦先行營業茲擇於十一年二月十三日即陰歷正月十七日正式開幕如蒙惠顧無任歡迎此廣告
行址上海天津路六十五號 電報掛號五九三 電話經理室中央六六二 營業室中央六七三

中國通商銀行哲分行廣告

本分行現在添辦整存零付零存整付及存本取息三種儲蓄並增加存欵利息另訂詳章函索即寄今將各種存欵利率開列於後
存欵 定期三個月週息五厘 六個月週息六厘 一年週息七厘 二年週息八厘 三年週息九厘 往來四厘 活期五厘
整存零付 自週息六厘至一分止
零存整付 自週息六厘至一分二厘止
定期存欵 一年週息七厘 六個月週息四厘半 三個月週息三厘
存本取息 二年週息八厘 三年週息七厘 四年週息九厘
327

萬國儲蓄會緊要啓事

本年一月五日上海華字報內法會審公堂諭着楊潤身立即停止各自去年十二月卅一日至本年一月六日所登之啓事靜候公堂判決凡本會會戶如有通信等情請逕寄本會總理為要特此通告

四明信託股份有限公司換給股票公告

本公司股票業已印就凡我股東務請於本月十三日起每日午前九時至午後四時隨帶本公司收據及本人圖章或代表人至江北岸何家弄本公司填寫收據換取正式股票幸勿延誤為盼

四明信託股份有限公司召集股東會公告

本公司定於十一年二月十六日即夏正壬戌年正月二十日午後二時假甲種商業學校開第一次定期股東會凡我股東屆時務請攜帶入會證到會為盼各股東已換取股票者自當按照各股東住址通信處分別寄送通知書入會証倘於一月二十八日以後方至本公司換取股票者祇得將通知書入會証隨同股票送奉再距股東會日期前一月內停止過戶特此公告

安徽濟安獎券 普濟通第三號 公司告

本獎券給獎章程業已印就本外埠函索即寄正副券獎額極優美除正券附尾另標特別獎一項計 張特別給獎六萬元 加連號一萬元 為從來所未有堪稱本券之特色如蒙本外埠各大劵號惠顧定券者祈於今日起本公司接洽面訂定單可也 上海老北門內季家弄西七號普濟公司總發行所啓 電報掛號零四五七 北市電話中央一五九二 南市電話二百九十五

請看 義賑副券新章

劵額設四萬張每張售銀二元每條售銀二角 第一獎一張二萬元 第二獎三張各五千元 第三獎四張各二千元 第四獎十張各一千元 第五獎二十張各五百元 第六獎八十張各一百元 第七獎四百張各二十元 附獎上下附獎各二百元 [illegible] 各末二字相同 [illegible] 各末三字相同 [illegible] 各末一字相同 共計給獎金五萬四千一百三十五元 共得獎[illegible]

英商天祥洋行廣告

本行經營各國大宗貨物在英京倫敦設立總公司而分設上海及各國大埠均有分行十餘年資本雄厚信用卓著經售紗布大小五金顏料雜貨罐頭食物各種機器油各色油漆柚木洋松赤白洋糖以及疋頭洋貨呢絨皮毛腦花色一應俱全出口各貨如煙草茶葉皮毛猪鬃牛腸蛋黃蛋白蛋粉生油荳油花油仔油桐油專保本埠外埠華洋廠棧房屋生財店舖住宅一切貨物機器等件均可承保如遇不測賠償迅速信用久昭無待贅述如蒙光顧請駕臨五馬路外灘四號二層樓本行接洽無任歡迎

華總經理陳松源 進出口經理梁少階 保險部經理鄒開興 茶棧經理莫玉珊 進出口主任秦履雲 疋頭部主任陳慶兆 仝謹啟

東陸銀行廣告

本行呈准財政農商部立案註册額定資本二百萬圓已收足一百萬元 公積金六十六萬九千餘圓 專營各種存欵國內外匯兌各大埠均有代理機關 另提二十萬圓兼辦儲蓄利息優厚手續敏捷凡存銀五十兩或洋五十元以上者得領用支票 各種放欵押欵證券買賣及商業銀行一切業務 總管理處北京施家胡同 北京分行施家胡同 天津分行英界海大道 上海分行南京路東陸坊 營業時間上午九時至下午四時 電話中央經理室四七四八 營業室四七四七 樓上辦公室四七四六

商辦廣東銀行有限公司廣告

本銀行係完全商辦在香港註册實備資本英金一百二十萬鎊另存盈餘積項港銀四十萬元 總行設在香港 另設分行及代理處於廣州上海天津北京漢口暹羅美國日本小呂宋南洋等處專營銀行業務一切交易格外克己如蒙惠顧無任歡迎 上海分行地點英界寗波路二號 營業部電話中央一七七八 經理室電話中央一七七六 匯兌處電話一六一七 甲1546

盛

大英牌香烟

最盛行之香烟

永泰和烟行總理

華商乾繭絲吐交易所股份有限公司掉換正式股單展期通告

本公司掉換正式股單原定於陽歷二月四日爲截止之期茲據各股東來函謂貴公司掉換股票期內正屆陰歷年關不無事冗未能依期掉換請予展期等情爲此特展至三月四日止凡各股東未將收據掉換者務於展限期內親持股銀收據來所填具申請書蓋明印鑑逕到本公司股務處驗取臨時收據依次換給正式股單幸弗再延特此通告

上海紙業交易所市場房屋召頂

地址在江西路大陸報館對面計九開間二層樓洋房修理完善內部生財及電燈電話自來水等一應俱全如有合意願頂者請至交通路華倫紙號接洽可也　上海紙業交易所清理處通告

上海紙業交易所撥還股款通告

本所已于一月念四日股東會議決解散所有股本每股發還洋十六元五角餘俟本處清理結束後有餘再行發還凡我股東中倘有未領取者務於二月二日起至十二日止每日下午一時半至三時即携帶股銀收據至江西路廣東路轉角本清理處領取幸勿自誤是所至盼

京漢路局添設問事分處廣告第六十九號

本路局現爲北城客商謀便利起見特在地安門大街鼓樓前添設問事分處以便該處附近客商諮詢路章購買車票寄運包件自上午九點至十二點下午二點至六點均可隨時逕向該問事分處接洽一切各客商幸注意專此佈告

京綏鐵路管理局廣告

啓者中華國有鐵路暨東省鐵路經由南滿鐵道籌辦旅客及行李聯運一案業經交通部核准并定本年二月一日實行本路聯運站係京張家口綏遠兩站東省聯運站係定哈爾濱齊齊哈爾海拉爾滿洲里綏芬河五站除飭張綏兩路遵照自實行日起發售至東省鐵路上開各站之頭二三等客票及行李票外用特登報廣告俾衆週知此佈　民國十一年一月二十五日

財政部通告

爲通告事案查內國公債經理規則第十三條內開公債發息之期持票人如不將息票依期支取此項過期息票得自到期付息之日起至滿三年以內續行支取過三年後則作爲無效等語現查四年內國公債第八號息票係由民國八年四月十二日起開始付息扣至十一年四月十二日三年期滿凡持有四年內國公債第八號息票者限於本年四月十二日以前持向各經理付息機關領取息銀過期作廢不再支付除通令各經理付息機關遵照辦理外特此通告　3275

財政部通告

爲通告事案查內國公債經理規則第十三條內開公債發息之期持票人如不將息票依期支取此項過期息票得自到期付息之日起至滿三年以內續行支取過三年後則作爲無效等語現查五年內國公債第六號息票係由民國八年三月三十一日起開始付息扣至十一年三月三十一日三年期滿凡持有五年內國公債第六號息票者限於本年三月三十一日以前持向各經理付息機關領取息銀過期作廢不再支付除通令各經理付息機關遵照辦理外特此通告　3276

內國公債局八釐軍需公債第二十次付息通告

爲通告事查本年二月二日爲八厘軍需公債第二十次付息之期所有付息辦法均照歷屆成案辦理除通行各經理付息機關外恐未週知特此通告　3273

財政部四年公債第四第五兩次三年公債第五次還本抽籤通告

爲通告事四年公債第四次還本抽籤定于十一年三月一日四年公債第五次還本抽籤定于九月一日三年公債第五次還本抽籤定於十二月一日先後在中央公園舉行所有抽籤辦法均照歷屆成案辦理恐未週知特此通告再四年公債還本抽籤照章每年祇抽一次本年九月加抽一次係補還從前拖欠合併聲明　3274

內國公債局通告

爲通告事案查八厘軍需公債一項前經財政部於九年七月補發第二次加給息票四期在案現查此項公債已歸入整理案內將餘存債額分爲四年抽還所有前發加給息票祇餘本年二月二日到期息票一張自應[illegible]行加給息票五期俾各票戶得以陸續憑領息銀此項加給息票業經印齊發交上海中國銀行內本局駐滬經理八厘軍需公債補發加給息票處收存茲定於本年二月二日開始發給其補發加給息票辦法登列於下恐未週知特此通告

八厘軍需公債第三次補發加給息票辦法

(一)八厘軍需公債現已歸入整理公債案內將餘存債額分四年抽還所有前發加給息票祇餘一期不敷應用茲由內國公債局另印第三次加給息票補足之

(二)前項加給息票共五張自第二十一期起至二十五期止所有補發此項加給息票事宜由內國公債局派員駐滬經理之

(三)前項加給息票處應由各債戶將原債票種類張數號碼開單連同債票持向經理付息機關驗明蓋戳先給憑單於一定期限內持單向原機關換取加給息票

(四)各經理機關於各票戶請領加給息票時應先將債號碼查對後即於債票上加蓋已發第三次加給息票五張等字樣同時填具領票憑單發給各票戶收領

(五)各經理機關於發出領票憑單後每十日應發息票種類張數彙開清單連同各債戶所送債票號碼單送交上海中國銀行內公債局經理八厘軍需公債補發加給息票處以憑照發加給息票

(六)前項加給息票按照原債票種類發給持票人不得任意選擇　3272

評論

近日無聊之政潮

總之都是禍國殃民
國民速宜挺身說話

(濟)

建國十年。政變內閣。幾於無歲無之。函電詬誶之不足。乃從事於兵革武力之途。然而此去彼繼。一邱之貉。勝敗既分。而國事如故。或從而更下焉。民乃益困。而國之元氣。益不可復。華會閉幕。孰不謂吾外交之失敗。乃由於內國之紛擾。而彼輩充耳不聞也。且以爲大會畢。外患已去。又得逞其閉門作惡之故智焉。閣潮起。而某系某派之戈矛。又躍躍欲試。文電紛馳於道。會議屢集於邑。而孰是孰非。孰善孰惡。吾人舉不能辨。唯喘喘焉鋒鏑之是懼。而不能一日安其業。嗚呼。友邦之屬望也如此。國民之呻吟也又如彼。而若輩營私謀利之懷。曾不稍歛抑。非所謂孽耶。尚何言。尚何言。

抑黨派之消長。政潮之波動。他國亦所常有。唯必以國民輿情之向背爲起伏。則雖百變不離其宗。今吾則何如。吾歲糜數萬萬之國家干城。乃專爲一黨一系營私之用。一方恃兵力以固其位。一方亦即恃兵力以爭。馴至一旅一團之長。亦以函電肆其咆哮焉。其所標揭也。則莫不揭人之惡。而己之所欲爲。則盡爲愛國不得已之舉。嗚呼。國民不知愛國。而武人乃獨能愛國。武人之愛國可畏也。

就政治常軌言。朝令暮更之局。最足以害國務之進行。蓋執政者之更替。苟能彼善於此。自能於國有補。否則紛紛去留。徒足以致政事之停滯。而益趨於紛亂。今吾國則不然。羣以祿位爲無上之職責。不惜棄百業以圖染指。於是此奪彼爭。尤不肖者乃能利用愚蠢之武夫。以濟其攘奪之志。政潮之波動。遂出於軌轍之外。而以惡濟惡循環不變之局成矣。蓋嘗論之。外人常以作官爲畏途。蓋一入政階。便爲公僕。首當犧牲一己。而惟國利民福是謀。較之置身他業。爲難百倍。今吾國則何如。光復以還。所謂偉人志士。有功革命者。多欲以官吏終其身。卒一一不保其令名焉。此誠可爲歎息者也。

黼黻之地。戈矛已伏。乃揣拱而居民上者。既無消弭禍患之方。而又貪戀祿位。不肯捨去。中央久無議會。南北長此分裂。國家早已不成國家。不過在外人前。强顏自稱耳。今隣人責望。猶在耳鼓。而無聊之內閧血鬥。又若不可免焉者。國民其袖手坐視之乎。夫豪奴悍僕。操戈庭戶。爲之主者。一不過問。則毀壁破牖。主人自召之禍也。國民其不一再思之乎。

專電

▲北京六日電▼

○昨英日法三使、晤顏(惠慶)詰稱、吳(佩孚)在鄂强提鹽欵、羈押鹽員、杜錫珪扣留鹽船、種種專橫、中央如無辦法、外交團不能漠視、

○奉七日開會、昨熱察都統由京往、

○財次及總務廳長、公債、庫藏兩司長、均有辭職說、

○張弧瀕行電奉直洛、告與高凌霨、齊耀珊不合、保已有電調停、

○某方面傳、謂張弧提鹽債分配清單、前後不符、因此爭執、

○昨下午交行股東會、改選總理蔣邦彥、協理陳福頤、決定擴充股本爲二千萬元、舊股五百萬兩改七百五十萬元、添收二百五十萬、爲先收半數、以後不得再墊政軍各費、

○外部擬將魯案函件刊紅皮書公表、

○余日章昨講演提案困難、僑民後盾、及外人隔閡情形、

○有長江黃河八省聯盟說、

○教育界會議、請撥德還賠欵作基金、

○赤塔勞農兩代表促議東路事、定星期三開議、

○外部江(三日)向英使抗議新疆英人誘華人入籍、

○法允撤隴海路洋督辦若里、以華人接充、

▲香港六日電▼

○陳炯明派羅某赴桂林、參與軍事會議、

○廣東商會聯合會擬集合各界、組救國贖路集金會、

○苦力多離港、工潮難解決、省港商擬組第三調停機關、

○東華醫院定齊日(八日)召各界大會、解決工潮、

○灣仔掛中國旗交涉、經界局已向澳門政府嚴駁、

世界電訊

日諸瓦會議

▲波羅的海諸國將取一致行動

華俄社二日里加電　日諸瓦會議開幕在即、波羅的海沿岸各邦、亦在彼邀之列、綜合各方面之輿論觀之、波羅的海各國、現均積極設法、謀採一致之行動、各該國於歐戰之前、皆係俄羅斯帝國領土、此時雖已獨立、然對於帝國債務之責任、實與蘇維埃俄國相等、故各該國深恐列强將令彼等擔任俄債之一部、刻正研究對付之方云、

德國工潮擴大

▲煤氣自來水電車等均相繼罷工

路透社五日柏林電　柏林市政用人今晨罷工、煤氣自來水電車等均爲停止、醫院無水與燈、城中煤斤大缺、有工廠及麵包肆多家已減短工作時間、且有停閉者、鐵河罷工風潮已延及巴登全部分、調停罷工談判、迄今未有結果、

美國賑濟奧民

路透社五日維也納電　中等人民甚爲窮困、美國賑濟會已以二十萬元供給若輩、並濟以糧食、而尤注重勞心之輩、大學教授及學生數千人均利賴之、美人且擔任供給學童之糧食、至六月一日止、奧總統已致電英皇法總統、請貸欵救急、據泊拉格電稱、捷克斯拉夫政府已允供給借欵五萬萬克郎、(捷克斯拉夫幣)於二十年內償還、奧財政總長聲稱、如其他各國貸以巨欵、則渠力能鞏固奧幣克郎之價值、蓋國家財政之支絀、初由於幣價之低落也、

羅馬法廷選舉教皇

▲賴蒂氏獲選

路透社五日羅馬電　法廷閣員選舉新教皇、投票六次、未有結果、羣衆現集中聖彼得街十字路口、注視法廷之烟囱、如射出濃黑烟、即表示無結果、若經最後選定、則以白烟爲號、製影戲者現携機居衛蔔田、以攝影器鏡口對準烟囱、俾留紀念、

路透社六日羅馬電　今晨十一時三十分、白烟騰空、報告新教皇業已選定、獲選者爲賴蒂氏、取號丕爲斯第十一、

愛爾蘭時局嚴重

路透社五日倫敦電　愛爾蘭時局、因畫界爭端、頗形嚴重、英內閣與南愛爾蘭閣員高林士等曾在唐林街會議多次、英相喬治氏專爲此事由鄉間回京、聞格里菲士氏亦將來英倫於明日續開會議、

英國滿洲公司强迫結束

路透社三日倫敦電　英國滿州有限公司已奉命强迫結束、昨債權人與股東在商部集議、主席者爲官派副清算員裴督斯氏、據稱該公司本獲有滿洲收買讓與權之優先權、但因該處不甯、無可經營、繼作小麥生意、獲利一萬九千三百五十八磅、但承賣者以收買中止、索賠損失十萬磅、該公司於一九二〇年十月決定將其資產售與某新公司、惟以事屬非法、中途停頓、因此損失一萬五千零八十磅、就該公司營業清冊察之、共損失四萬五千四百八十一磅、尚不連小麥索賠欵在內云、該公司之清理事宜現由官派清算員辦理、

英國裁減軍備之計畫

路透社六日倫敦電　英國因華會之決議、將裁減兵船廠事宜、擬於七月間停閉台文港之工匠養成所、又擬於四月前停辦警信學校、並裁除撲資茅港之防禦隊、

印度抵制英儲運動

路透社五日印度印杜爾電　不與政府合作派勸衆於英太子抵境時施行抵制運動、應者寥寥、英太子所乘火車停車時、羣衆歡呼不已、英太子所至之處、輒受歡迎、

赤塔預備修正刑事條例

華俄社三日赤塔電　遠東共和國各部總長自治會會長尼其佛(即國務總理)昨向司法總長提議修正關於下列各項刑事行爲之條例、(一)爲政府或公衆服務時之犯罪行爲、(二)對於國有財產之犯罪行爲、(三)對於他人生命或自由之犯罪行爲、(四)對於國家稅務之犯罪行爲、(五)破壞商務規章之犯罪行爲、

菲島大批水手赴港

路透社六日馬尼剌電　菲列濱水夫一百五十八人今日起程赴香港、聞內有百人將執役於史密士倍爾公司往來馬尼剌香港厦門間之船、

荷蘭海軍大臣之宣言

路透社五日亞姆斯特丹電　荷海軍大臣發表宣言、謂政府提出議案、並不因華會討論而不合時宜、並謂政府殊以增進遠東之國際交爲然、惟荷屬東印度之防務、未可漠視、此次提出之計畫、全爲防衛起見、

斯末資調停南斐工潮

路透社三日約翰萊斯堡電　斯末資將軍函請勞工聯合會由政府調查解決爭端辦法、聯合會已決議照允、擬派代表五人於明晨會晤斯末資將軍、

霞飛將軍前赴西京

路透社六日東京電　霞飛上將今晨赴西京、閣員等送行者頗衆、霞飛上將因曾預定遊西京故不能參與九日山縣公爵之殯禮、

歐俄反對聯盟政策

華俄社二日莫思科電　俄國加列里亞工人郡日前發生叛變之事、政府派兵平亂、芬蘭政府忽出而干涉、且調兵闖入加境、以爲叛黨聲援、兩國相持至今、衝突已不止一次、不理國際聯盟未肯放棄仇俄政策、竟欲實行援助芬蘭、且張大其詞曰、依據國際聯盟之定律、在盟某國與盟外某國發生戰爭時、國際聯盟有停止其戰爭之權、視信國際聯盟或某大國、不久即向俄國要求履行此項職務、俄國素日反對他人干涉俄事最烈、當然認此事爲不正當、故已預備對國際聯盟、作一番堅決之表示矣、

山縣公爵之國葬儀

路透社六日東京電　山縣遺骸現置於大藏大臣邸內、從國葬禮也、今日攝政王親往致祭、

海參崴之戰事

華俄社三日赤塔電　據國民革命軍報告、義勇隊於數日內占有雙城子烏蘇里一帶之村落數處、伊滿與羅塞加托兩站間之鐵橋、盡被炸毀、三十一夜、彼等奮勇進攻哈巴羅甫斯克、與白黨巷戰數小時、殺敵多名而退、　沿海省及阿穆爾區之農民、因不堪白黨之騷擾、皆身佩武裝、編成隊伍、遇白黨即以武力抵抗、又據報告、一星期來、以天極寒冷、白黨兵士、均藏鐵道上車中、每遇國民軍進攻、即紛亂由車中跑出逐擊、前日正式公布戰報云『烏蘇里區域、自被我軍佔領後、農民團體、羣起反抗、新黨軍隊乘勢反攻我軍後、中路甚急、我軍勢已難支、不得不暫行引退、以避敵鋒』云云、

國內電訊

銀行統一債款計畫

▲各銀行提議由政府發行公債九千六百萬元……利息八釐……此項抵押品爲關稅及鹽餘……此項計畫實爲結清本身帳目起見

字林報三日北京電　中國各銀行前以鹽餘作抵迭次貸資於中國政府者、現正聯合籌畫、統一此等債欵、總數達九千六百萬元、其中二千六百萬爲日英法俄四國銀行所借、中國交通兩銀行爲從事組織此項統一計畫者、各銀行提議、由政府發行九千六百萬元公債券、利息八釐、公衆折扣百分之十、銀行家折扣百分之六、八年贖還、第一抵押品爲行將增收之關稅、第二抵押品爲鹽餘、各銀行現正與財政部商議、設法使鹽務署西員承認此項義務、倘國際銀團拒絕投資於此種統一計畫、自棄其對於此項保品之要求、則鹽務當局勢必承認、(此間外國官員之意、國際銀團若放棄其要求、終將不能成立)各銀行家因預料鹽餘收入有限、故協定第一年祇取利息五厘、以後每年年還本利一次、分十四次還清、利息全收、華人銀行家言、此項計畫並無欵項在內、故並非一種借欵、不過調整簿記、並聯合團體、改良保品、以保利息之付給、並非各銀行聯合、則無力達此目的也、

京交行開股東會

▲蔣邦彥被選爲總理……陳福頤爲副理

東方社五日北京電　今日爲交通銀行臨時股東大會預定開會之期、因有非難梁葉等舊交通系、便於營私之故、日昨(四日)上海之股東等、有電到來、聲言該臨時會、若選舉交通系人爲總理、則不惟不承認、且凡長江沿岸各地之分行、將與北京本行、脫離關係而獨立云云、故該總會之開會、有終屬不可能之說、照事實不然、今日午後二時、竟照預定開會、以一瀉千里之勢、將招募新股二千萬元一事議決後、選舉蔣邦彥爲總理、陳福頤爲副、而平安閉會云、

吳佩孚調遣鄂駐兵

國聞社五日漢口電　吳又擬調二十四五兩師各一部駐鄂、

香港海員罷工影響

▲市面因而衰落……廣州所受影響

路透社六日香港電　旅港美人多已報名願充特別警士，

路透社六日香港電　商會市況報告，謂水夫罷工風潮，現使全部商業受蕭索之影響，但一俟此事解決，商貨足有銷塲良好之望，棉紗前價格[illegible]，旋即交易頗多，但近因水夫罷工，交貨遲滯，出貨亦少，

路透社五日香港電　廣州時報社論稱，香港罷工風潮，如延久不息，廣州亦必大受影響，香港廣州互有密約關係，斷無彼處罷工，而此處不受影響之理，故從速解決此風潮，不獨香港之福，亦廣州之利也，廣州人士一般意見，以為罷工乃香港事，宜歸香港自了之，省長陳炯明受英領之請求，已照其所請而為之，乃省長所受之報酬，僅為外人報紙之譏言，外報屢載詭詐者所撰之文字，以勞政府懲戒罷工之說，殊屬乖謬，於是總統答會伍朝樞，允予扶助等謠言，遂為香港人士所誤信，水夫罷工之真相，不過為加增工資之簡單要求，乃懷抱瞞心者，欲掩蔽真相，張大事實，指為有政治意味，是誠以小邱為高山也，要知廣州甚願罷工解決，因風潮不即息，則在港粵人將受困苦也，且香港罷工，廣州亦大遭損失，商家既不能採辦貨品，又不能運出物產，吾人對於鄰地情形，不獨不幸災樂禍，且視為吾人切膚之事，蓋廣州工人機關多與香港機關聯絡，設風潮蔓延，孰能斷定其所至，吾人寧中，不乏着火即燃之炸裂品，安能見鄰室失慎火星飛來而為之色喜乎云云，

鄂軍政界集欵贖路

漢口社五日漢口電　軍政職員願以一月新餉贖路，

公電

古巴華僑請討徐電

▲願籌欵以從

各報館鑒，徐世昌甘心賣國，僑民憤極，望同聲速起討賊，僑等籌欵以從，古巴中華總會總理雷滄潮等六萬人東，

反對鹽餘密約電

▲引岸不可廢…緝私營不可授權外人

四川劉湘之江電　各報館均鑒，頃接蘇省齊督軍敬日通電稱，據確報，梁士詒等以整理鹽務為名，與稽核所洋員秘密結約，允廢引岸，並以緝私營撥歸管轄，歷陳流弊五條，披閱之餘，憤慨同深，一稅與引岸較互有短長，而揆諸國情，因地制宜，則吾國引岸制度，猶應絕對保持，一稅制度，在產鹽之部，為稅收便利計，或可行之而無弊，吾國鹽塲，情形複雜，種類繁多，即以川鹽情勢論，各廠林立，棋布星羅，成本不同，稅率互異，而依附生活之勞工動達鉅萬，舊時引岸辦法，實具有酌劑盈虛調節供求之妙用，若貿然改制，則小廠成本過重，勢必不敵大廠，而相率倒閉，資本家之破產，貽害猶小，勞動者之失業，隱憂實多，在外人只圖稅收增益與手續簡略，於社會治安及國民生活，夫復何恤，然政府當局與地方長官，豈能漠視民生，置一切於不顧，此就破除引岸言，川省誓死不能承認也，至緝私辦法，在前清官運時代，猶有肩挑背負五十斤以內不為私之舊例，以惠窮黎，自洋員稽核以來，此例遂廢，緝私營伍，往往不持大體，苟及細數，小販零星，動輙得咎，法令細於牛毛，抽取嚴於繭絲，已不免為世詬病，若更舉而委諸外人，聽其指揮，則不啻推猱升木，為虎傅翼，所謂作法於廉，其弊猶貪，作法於貪，弊將若何，竊恐竭澤而漁，剝膚及骨，小民窮無所之，挺而走險，於外人生命及政府威信，將無人敢為保險，國權不足惜，民怨甚可畏，此就事實上言，心所謂危，不敢不告者也，查緝私歸外人管轄，往歲曾經議及，以京外士夫極端反對，乃毅然中止，今復舊事重提，喪失財權之不足，復舉兵柄而授諸外人，此種自殺政策，殊百思而不得其解，齊督所陳五端，老成憂國，情見乎辭，所冀海內諸賢，同聲相應，俾達完全取消目的，民國前途，其有豸乎，臨電迫切，貯候德音，劉湘叩江，

湘趙請建國治本電

▲主張制定省憲…促成國憲

各報館均鑒，近傳北廷秘借日款贖路，發行鹽稅公債，竊外賣國層見迭出，如果徵實，國已無日，竊以救國首在鋤奸，建國尤在立制，蓋害已中於人心，除惡靡盡，終為治標之劑，苟本於民意，舉情所趨，乃為正本之圖，試溯共和締造以還，一壞於帝制，再壞於復辟，皆傾各省之乘，全國之師，卒之變亂粗平，紛爭旋起，此無他，惟倚力於救國以治標，未能注意於建國以治本也，是必使國家建立於民意之上，鼠輩乃無所售其奸，亦必使政權分配於地方之中，軍閥乃無所施其狡，湘省制定省憲，促成國憲，意即在此，時機危迫，急起直追，猶懼勿逮，所冀邦人君子，以鋤奸之熱忱，宜立制建國之大綱，統一和平，或可實現，特布悃忱，貯候明教，趙恒惕叩感，

內外要聞

白里安歸國後之法蘭西（二）

（世界社巴黎特約員飛）（十二月十二日發）

▲德國賠償問題……法政府與實業界意見不同……斯坦士往英倫運動……英政府贊成賠欵緩付……白里安關於減軍之談話……英法兩總理之會晤

德國緩繳賠欵之運動

最近歐洲事件最足令法政府注意者，乃為下月德政府定期賠欵之交納問題，德政府因此事竭力運動英政府承認其緩期交納之提議，而其中尤以德國資本家籌畫此事最力，上月德國大企業家斯坦士氏馳往英倫，秘密中與英政府要人及經濟界中人會有所磋商，傳聞於世之新聞，多謂斯氏已與英政府及產業家定有種種條件，作為彼此利益之交換，英政府不久即將承認緩期賠償之提議，斯氏不僅為德國大產業家，且為政治界要人，隱然執右派國民黨之牛耳，一月前德衛爾士內閣會因欲聯絡國民黨人加入聯合內閣，辭職一次，嗣以斯氏之反對，卒未獲如願，而衛氏內閣遂仍合中央，民治，社會民主三黨黨員重復成立，自是斯氏不滿意於德國現政府之態度大明，而尤不滿意者，乃為德政府之經濟計畫，承認國際聯盟行政部所判定之上西里西亞分配問題，亦為德國產業家痛心疾首事件之一，賠欵之交納，以今日德國國庫之空虛，德政府中人亦希冀此緩期之運動能有成效可收，然其期望之切，尚不及一般產業家為甚，蓋德幣行市因金幣交付賠欵之故，甚受搖動，日落千丈，今春英金一磅僅換二百餘馬克，最高至二百一十二，而近者甚至每磅換一千餘馬克，最低之行市為一千二百七十五馬克，每日行市變遷，竟有差至百數以上者，此種金融紊亂之遠因，固由於大戰之影響，而近因則協約國強迫德國交納巨額賠欵，提取現金，減少其原料，與德政府之濫發紙幣實為重要成分，在德政府之意，以為列強既不能體諒德國處境之艱，壹意迫德人以不可能之貢獻，則德政府亦唯有自毀其金融，以應協約國無厭之求，一旦德國經濟狀況崩壞，是西歐所有關係國亦斷難倖免，此意在德政府存之以報復協約國之貪，原無不可，但德國產業家終不肯坐視德國金融狀況如是崩裂，而使產業界蒙極大之損失，故在產業家對於德政府今日所持之政策，轉立於反對之地位，其為賠欵緩期交納之運動，與其謂之為對德政府有所效力，毋寧謂其為自身有所打算，斯坦士英倫之行，其着眼點殆亦在於產業界維持問題，英人本為重視產業甚於表面政治之民，一經斯氏道破，自不難根本了解此緩期交款之議，所以半月來喧騰於三島而不絕於耳也，法人不察斯氏用意之所在，即察之亦不暇辨其產業家與其政府所取方針之不同，而概以名之曰德人之緩期交款運動，更進而名之曰英德合謀緩期交欵，本來英法兩政府之行事，與其國民之外，無一事不足以助長風波，啓輿論界之疑竇，賠欵交納問題，遂亦為雙方爭論沸點之一，實則斯坦士氏之運動為一事，而德政府之呼聲乃又為一事，後於斯氏往英倫者，有德國前外交總長西門氏，前改造部總長萬造勞氏，兩氏皆為德政界要人，且與現政府有與黨關係，其行為頗足以表示德政府之意志所向，萬氏在英數晤英財政大臣，於到期交欵事頗有所磋商，此尤足動法人疑者，而同時英代表勃拉白爾勵僧之在賠償委員會者，又有一個人之報告，其大要為

『賠償委員會於十月間會往柏林考察德政府之償付方法，結果德政府作非公式之自白，述其無力償付，除非為其公開外國之借貸者，彼並云彼正以其傾向施全力以圖求得此貸者，賠償委員會已許其為此協商與以八日或十日之限期，但至今猶在候信期中，德政府可告於吾人，彼實不克求得其貸與者，使彼無彼等，彼殊無法支付，其勢必至要求延期，但無論如此，德政府欲求得借貸於其所要求之某種情狀下，尚為可能事，於此情形中，苟其情狀可被允許，賠償委員會必將樂為考察，因此委員會正欲早日決定此途或他途，

『在種種情狀中，吾亦會與吾政府為大不列顛之態度對於未來之事變有所決定，延期之問題實為唯一辦法，假使德政府據是以要求各國，而事實猶未能實現，償付之延期限制，是當決於委員會中之大多數，但較為延長之要求當取得全體同意，依吾個人觀察，為一延期保證而求決於多數，將得一至大之不幸，此不僅為協約諸國，實為此全世界，吾必將盡吾力以從事於不幸之阻止，』

此項宣言（發表於本月初）固為勃氏個人之意見，然勃氏實代表英國參預賠償委員會事，以賠償委員會中英國代表而有延期交款之主張，是英政府之意見已大白於世，且其宣言又明明道出勃氏已與英政府有所決定矣，是實與法人以打擊不小，

白氏歸國後之第一聲

白里安氏之歸國，既為解決交欵問題而來，其抵法之日，為上月月終，而歸來後延期償付之聲浪『已滿歐洲，』是於白氏之私衷甚相違背也，白氏豈能安然聽之，其第一着乃督促賠償委員會速與德政府以催促文書，使其注意，賠償委員會中之大多數如法如比如中歐東歐戰勝國固皆希望德國賠欵早日到手者，催促文書之發出，自能如白氏之意，此勃氏所以有求決於多數將得一至大之不幸之說也，催文發於本月二日晚，措詞甚緊急嚴厲，促德政府速決償付方法，同時新聞界有訪白氏為賠償問題之談話者，白氏之言曰『大概萬造勞博士於至期英國應分得賠欵之償付方法當已商得辦法，惟吾所知者僅此，至其投機如彼此次訪問中所具有之他種目的將概歸無用，』白氏此言鋒利已極，蓋意外已明告英人延期交欵事，英國苟願接受者，英國可自為之，法國固不勞英人代為顧問也，有叩其法國裁減海軍問題者，白氏答曰『最要之事便為吾等此後將永無爭鬥於海中，現時於海中之所有海軍艦隊均成為友誼上之聯合矣，陸軍於此時尚須保有其重要，因德意志之恐怖尚繼續存在，且就事實上看來，吾人或已減少或正在減少吾人之軍額約可達至半數，持此以與海軍減少噸數僅達百分之三十者相較，尚有何可議，且按吾人之軍役法律又有二個年級補充兵在此全體軍額中，而吾人之以有色人種成隊，亦僅兩級，據觀察得來實知減少軍役已至二分之一矣，吾甚望此法蘭西之地位於華府會議中已得十分諒解，彼危險可惜之宣傳有汚吾人為帝國主義者，自經吾將法國特殊地位詳加解釋於會議後，世人當已無有信者，而此番解釋尤足引起美人士公共意見之注意，』末復提及白氏在美國所識英人以軍艦捕沙丁之俏語，白氏自辯曰，『此當時戲語耳，殊不意竟引起輿論之注意，誠屬憾事，』戲語誠然矣，但終不能謂一無存心，且白氏謂『吾人今後將永無爭鬥於海軍，』使其言果信，法政府又何必堅持增加潛航艇噸數之提議，『豈真無海上防禦，而欲逍遙於海底以研究海底植物耶，吾恐法總理所指者乃暫時——或為十年內——之太平洋耳，若地中海，若鞮靼尼爾海峽，豈真無顧慮之必要邪，』苟真言仍為遮掩之辭，蓋防德可以公然宣諸世界，而防會同患難之協約友邦，則殊不易措辭，故計之善者，惟有置諸不論，此其欲欺世人矣，

英法兩首領之會面熱

白氏公開之談話，是不過表明其態度，藉以暗示友邦，知法政府對於賠欵交納問題所持之究竟意見，而公式上外交之接洽，仍不得不有賴於白氏之親自出馬，賠欵固出自德，而交涉之對手方乃為隔海峽之英倫政府，德國產業家政治家相繼渡英，姑無論其所議何事，結果若何，英法間對於德國交欵事先總不能不有一度磋商，且當白氏初抵法土，英倫外相克爾梭氏即聲言關於近東問題英政府無論何時均願與法政府有一次正式會議，或逕開協約國最高會議，克氏亦甚願來巴黎一行，此事在法總理視之，自不如英人迫切，惟另一方面，則又決難放過此磋商機會，以聽德英暗中圖謀，而將此殘年輕輕送去，故結果乃遂有法國務員魯塞氏八日之渡英，與英藏相霍爾愚氏為賠款問題作先度之接洽，魯氏責任在申述法政府之意見，而以圖謀兩國總理逕直接磋商此事為目的，本來一年中勞特喬治與白里安會面之事，已屢見不一見，如當此經濟上重要關鍵需求解決之時，勞氏自不難著此一見，故勞氏奔走結果，勞氏與白氏直接磋商之事，已決定於本月內實行，遽使在下週，地址係白氏渡海訪勞氏，會於乞克爾斯，議題大概不出賠欵償付問題，白氏意見固為堅持強迫德政府即時交納者，但法國輿論界亦有持通融辦理之說者，其意謂苟使德政府有充分之理由，不克如期交欵，則協約國亦可許其延期，惟須具有數種限制，（一）只延期交納金幣，（二）賠欵全額不能更動，（三）須得賠償委員會全體同意，（四）德政府須提出財政改良之議案由協約國考察其正確與否，（五）德國並當允許將來至期應交之賠欵不得因與此次延期之賠欵時間上有所衝突而要求更改，主此說者，頗似與法政府有關聯之人，果爾將來勞白兩氏會面之結果，或將依此規定邪，是倘難作肯定語，惟柏林方面，至期斷難有足額之現金交出，此又事實之顯然者，殊不知白里安有何妙算以與勞特喬治贏此年關一戰也，又魯塞氏往英之任務既畢，歸法後復馳往比利時，亦為此事向比政府財長有所接洽，白勞兩氏之會面，終非能代表協約國全體者，繼此終須有一次最高會議出現，有謂在本月底可以集合者，以現時情勢觀之，年前恐難望作到，且最高會議之開與不開，尤須視勞白兩氏磋商之結果如何方能定奪，是事尚更無法推論矣，

暫時沉寂之內閣風潮

▲梁士詒勢難久留……公府方面已無留梁意……張弧經手之借款……京銀行界之會議……張氏有辭職說……顏惠慶一再請辭……

五日京訊云，內閣問題，既幾致牽動不可解之糾紛，在今日實難更有完成之望，使梁士詒果為知幾者，自當乘便退去，乃昨得之各方消息，竟謂梁尚欲作無謂之困鬬，津門風傳，更說梁在津宅，於一日三日均集該系要人會議，內容雖未能詳悉，但據個中人透出消息，直謂交系下台，最低度亦須達有下台後保障其危害之條件，故一般說者，均謂交系尚欲憑藉國務總理及閣員之權勢作用，而求所大欲，而梁氏之急欲一度來京，宴請外賓者，固亦有可注意者在也，梁葉等雖急急求所以挽回頹運，但就事勢上，所謂梁內閣者，恐未必即更番成就，無論反對方面與非反對方面，對梁氏均無若何順便之機會，而府方對梁，亦不必有最後之堅留，聞近日已持不勸梁銷假，亦不遽免梁職之意態，但對顏惠慶之辭代理，則極力慰勉之，是則梁內閣之運命，不卜可知矣，

又據一消息，至謂府方恐梁葉等遷延不去，致啓若何糾紛，已一度促梁以病辭，惟府方夙無此等斬絕之處置，至府方對奉天兩電之態度，聞已經覆有一電，內容大意謂『接閱陷東兩電，所論各節，極中肯要，本總統秉政三年，德雖不足以感人，權終不敢於濫用，此次梁閣成立，執事與曹使聯袂來京，和衷協商，因以確定，本總統順大勢之趨向，加以任命，本無絲毫成見，攙雜其間，乃因魯案問題，引起國人之誤會，責難紛至，風雨滿城，殊出意料之外，現全案經過情形，業經梁閣兩電聲明，國人當能諒解，自無庸再為剖辦，至一切善後辦法，即希執事逕與曹使接洽可也』云云，其原文尚未覓得，姑暫附錄於此，亦足見府方對內閣問題，只求本直諒解，餘則無施不可者也，

惟顏惠慶自兩度代理以來，即以種種問題，深感不快，對此長期代理，已屢有『不成局勢』之語氣，最近又因外交事項，國人視線，轉而集於顏氏，故一時外間，突現抨擊之空氣，自前三日以來，顏氏即稱病，至外部亦不能到，星期三日各國公使均未接見，昨更抱病晉府，向總統力辭代理總理職務，俾資休養，府方仍在肆力挽留中，惟辭殆不可望，惟顏氏去志似甚堅決，則政局之黯淡，或又將重重增長矣，

梁既假而不辭，各部總長亦幾半不視事，其七零八落之表現，已極難堪，惟尚有熱烈幹去者，則張弧是也，蓋交系上臺之第一步，即假理財而借欵，張氏身當財政之衝，即為首先奉行之一人，故雖於梁氏萬難叢集中，尚極其張羅之能力，計最近經營者，有（一）九千六百萬鹽餘公債，此項借欵，已經有成立之形勢，惟日前閣議時，各閣員尚有附帶條件，即希望各銀行於六個月內關稅未實行增加時，墊付政費共一千二百萬，張即商之各銀行，昨日下午各銀行在銀行公會開會，以為政府發行此九千六百萬公債，償還內債七千二百萬，外債二千四百萬，以九折給中交，以八四給他銀行，實際上抵償債務尚有參差不足之處，其利息僅八厘，較各舊債權合同一分以上之利息者，又吃虧不少，今更欲使各銀行墊政費一千二百萬，如欲外國銀行墊出，則外債僅二千四百萬，扣去半數，外國銀行必定不允，如欲中國銀行墊出，則當此銀根奇緊之時，中國各銀行，自顧尚不暇，何能再接濟政府，討論結果，議決如財部以無條件發行公債償還舊債，銀行當可收受，如附條件，則不承認，今日張財長派人疏通，仍無效果，因之此項公債之發行又生一番波折矣，（二）零星借欵，陰曆年關，財部商准交通明華鹽業三銀行，共借墊四十萬元，計交通三十萬，明華五萬，滙業五萬，但於本月二日，始補繕借據，分送各該銀行云，（三）滬行借欵，財部近因某項急需，特於前日（三日）密函上海中南銀行，請墊二十萬元，匯交北京鹽業金城兩銀行，收存部帳，並限定以二十日為期，屆時由日興公司借欵（一百八十萬）內撥還云，

又一消息，謂張氏近日忽萌去志，聞有數種原因，（一）一千四百萬之鹽餘庫劵，銀行應交之欵，既延不肯交，已覺十分為難，而外間且以彼勾串銀行分潤鉅大扣用為詞，紛加攻訐，（天津總商會七十團體及馮玉祥齊燮元等皆有攻訐之電，）且日本因此欵提出抗議，頗難對付，（二）進行九千六百萬大借欵，及與德使之秘密交涉，（由德人先付賠欵若干以供政費，而許德人以某項大利益，）被其至戚某署長宣洩於外，亦遭劇烈之攻擊，（三）梁閣既岌岌動搖，張為保全自己地位計，遣人通欵於直系某公及齊蘇督，聲明個人與舊交系向本不同臭味，并許以每月得欵先付蘇直軍餉等種種利益，乃竟為蘇齊所齒冷，大碰釘子，譏其『賣友』，事且為某通信社所宣布，不但擯與，尤覺十分惶恐，有此數因，遂於東海及顏代揆前，灰心求去之意，東海雖極口慰留，而以某事亦不滿於張，暗中計議，已擬令高五財部，作聽張下臺之準備矣，

據此種種，則張弧正與高采烈，絕無去志可知矣，乃據血民治通信社消息，則直謂張已提出辭職，遄赴天津，昨日（四日）國務會議，因發行鹽餘公債問題，張弧以主張上不同，致與各方意見衝突，於閣議散後，即向總統提出辭職，並於當晚八時半專車即行出京赴津，表示堅決之意云，使張氏果能毅然自去，未始非財政前途之幸也，

奉直不致遽爾決裂

▲曹張與三方俱有融洽之機會…保定會議與奉天會議…曹銀主張和平…張景惠王承斌亦不願決裂…吳所反對者專為梁葉張…疏解並非不可能

五日京訊云，自奉浙通電後，一般神經過敏之人，恍於意外變亂之發生，輒為驚人之說，謂某方已備戰，某方已扣車，一若禍之迫眉睫者，但以現在各要人之態度論，似尚不至如許程度，因各實力派，未必為喜事好鬭者，彼瞻徇於其固有勢力存廢之利害問題，必不肯為一人幫忙，或反對一不相干之人物而致兩有所傷，雖無聊之政客策士，不免有所挑弄，但新近奉直兩方，本非盡如外傳之立於對待地位者，兩方首領既屬姻親，又為兄弟，此自有可以從容商量之餘地，新近王承斌與張景惠連袂入奉，而奉保兩方，又同時有重要會議之傳說，苟交系諸健，能順風轉舵，或使烟消霧散，再見霽月光風也，

至雙方會議，雖不必如外傳之若何重要，但就各方消息觀察之，似各有開會之形式，保定會議，聞已開幕，曹銳已於昨日抵保，據聞曹銀之意見，仍趨重和平，不主張反臉，彼以兩方即有扞隔，此自屬有人挑弄，當面說破，自易轉圜，故對於吳子玉，已極力向其諄勸，且以此次風潮，曹始終未參與，此時一方向吳既易施勸解，一方對奉，亦自易疏通，故一般人均希望和平空氣，復自此方造出，此保定方之意思，少可側見者也，至奉天方面，會議亦將開幕，吉督孫烈臣聞有電到京，報告伊奉張氏之召，已於本月二日由吉赴奉，會商要公，委政務廳長王樹翰代拆代行，他如察熱兩都統亦皆赴奉，惟據一般之傳說，謂張景惠王承斌在兩系中俱為主張和平之重人，夙為雙方各該上峯所倚重，此次俱集合奉天，以疏解兩姓，言歸於好，當不難奏成效，有此一端，則奉天方之意思，亦少可側見者也，

至吳子玉方面，若便謂如外間綏和之傳說，似大非事實，但其反對之的，專為梁葉張，如諸人一去，自無問題，彼時於某方，本無若何不便利之表示，此自可留融洽之餘間，且無論如何，當予曹氏以相當之推戴，曹既主張和平，吳自無特立獨行之胆力，故今後之內閣問題，或又成為不死不活之症候矣，

日人勾結鬍匪自畫供招

▲鬍匪頭目山下天外在東京青年會演說之詳文

▲自謂欲擴充日本勢力於滿洲

▲天外少時赴滿之動機……初到滿洲之情形

本報曾於去年十二月二十一日登載東京特約通信，將日本馬賊頭目山下天外在日本東京青年會之演說辭，披露其大要，翌日，上海日日新聞即譯載全文，並指為本報通信員所捏造，乃近來京津泰晤士報英文部，亦登載該日人在東京青年會之演說詞，滔滔數千言，均關鬍匪之事，語多詳實，蓋山下天外氏，為鬍匪首領，於茲數年，部下有三千餘人之衆，自命為愛國志士並探險大家，今方歸國，擬將其十數年與匪共同生活之狀況，宣告國人，遂在各處黏貼通告，略謂某率鬍匪三千之衆，於茲已逾十載，經驗宏深，至於如何為匪首之原因，自有其意存焉，茲訂於某月某日在東京青年會講演以餉國人，各界人士，屆時務祈移玉一聽云云，是山下天外之演說，固確有其事也，茲將天外演說譯出，其言曰，

『茲蒙美亞加瓦（譯音）先生之介紹，得與諸君聚首一堂，實覺榮幸之至，鄙人在滿十餘年之久，然未嘗夢想得歸祖國，在座諸君如明瞭鬍匪生活之狀況及其歷史，當謂余為華人，不為日人，鄙人為鬍匪之首領，已由美君報告諸君，諸君聞之，當必十分驚奇，諸君如能明瞭鄙人所以為鬍匪之詳細情形，當不加以責備，』

『目前余之部下有三千人，余之小首領出巡時，即須牽領號角之兵七八十人，機關槍四架，騎兵三百人，步兵若干人，諸君如問余之部下如何若是之衆，蓋因東三省巡閱使張作霖勢力雄厚，如欲推倒張氏，非有充足之兵力不為功，余早欲為吾祖國擴充勢力於滿洲，』

『當余年少時，余之舉動，雖未十分合於正軌，然恒思在滿洲地方，為我國民開闢天然富源，是以余畢業之後，即將此事商之我父，我父雖未嘗加以反對，吾母殊不謂然，嗣後余出世界地圖一幅以示吾母，並告以中日相離甚近，非若歐美之遠隔，歐美遠國人尚往之，況中日相隔祇有咫尺，而不合往之耶，於是吾母因滿洲相隔甚近，遂慨然應允，余即乘某某丸啓程，先往大連地方，在此停住一日，然後再赴奉天省城，彼時該處頗形黑暗，在黑龍江某地方，見有日本移民數家，是時余未解華語，住在奉天，約有月餘，專習華語，調查風俗，後在公主嶺等處，並擬在北洮山開採礦山，』

『余所經過之地，大半均係鬍匪，當余經過是地時，彼等皆注目而視余，余過北山時，右手持槍，左手攜帶食物，及至山巔，則山上並無小徑，惟有大樹而已，處此失望之中，忽遇一華人詢以何往，余答欲往北洮山，彼聞之甚為詫異，詰以前往之理由，余謂余乃韓國人，自安東啓程，意欲前往瀋陽，彼復曰，是地虎狼甚多，並無路徑，彼曰，雖我為華人，然亦不敢冒險前往云，余對於此語恝然置之，仍冒艱險，奮身直前，不達目的而不止，數日之後，余即越過二大高嶺，及至第三山嶺時，忽聞狼聲嗥號，旋見一狼，較東京動物園內所見者尤大，不久又有數狼奔至余側，余乃開槍，狼皆遁去，遂安然得過，旋又至一村，購得雞卵數枚，麪包少許，仍復順途前進，復至一村，寂寞荒沉，並無居民，天近薄暮，忽遇一華人，叩以旅館何在，答曰，無有，余問能否代覓住處，暫行過宿，彼注目視余良久，旋問曰，君是否韓國人，曰然，又問余之姓氏，余答名為阿米索多，彼對余頗示友愛，並引余至一老人王姓家，老人導余入室，此時其家人適行晚餐，乃邀余同飯，老人家有子女三人及其妻居焉，彼等問余所執何業，並將何往，告以業醫，彼等聞余為醫士，頗示歡迎，蓋此地無有業醫者，病者只能聽其自然而已，於是多數病人，皆來求醫，余以礦物化學之方法治之，並出顯微鏡診治病源，彼等皆詫異不置，翌日老人同其二子，皆出外工作，惟妻女在家，料理家務，彼等請余教以高麗文，余素不諳高麗文，祇得以日文代之，一日，余探得赴北洮山之路，乃告老人，翌日將與彼等告別，詎料是夜忽有鬍匪前來搶刦，適余在東房，其女奔告余，乃與之由北窗逃出，匿於高粱地中，翌日乃返，老人見之，甚為喜悅，且留余多住數日，嗣後老人因嗜好雅片之故，家境日就貧困，（未完）

五洲大藥房主人鑒

真實不虛

蜀樵題

啓者僕素來嗜好碑版臨池雕刻日夕從事孜孜不倦人多以書痴目之去冬發生目眩頭暈終夜失眠諸症始悟向之泥於書印用腦過度有以致之閱報見貴藥房人造自來血功效甚偉即函滬友代購大瓶一打服後覺諸症漸消因復在萬縣購十瓶半打服完之後不覺舊病盡除而精神較前益振於是知人造自來血誠有愈疾之功非僞言欺人者可比因仿金經眞實不虛四字書以奉贈聊貲一粲專此奉達順頌

仁安 傳蜀樵謹啓 上海五洲藥房錄登

附告 人造自來血大瓶二元小瓶一元二角

清血解毒 **海波藥** 專治花柳積毒人身各種瘡癤以及小兒胎毒婦女赤白帶下按法試服無不立效 每瓶大洋二元

非洲 **樹皮丸** 健腦固精壯體增力滋補腸胃善治遺精婦女痛經赤白帶下腸胃不潔大便閉塞服樹皮丸立即痊愈 每瓶大洋一元

上海四馬路棋盤街轉角 五洲大藥房發行

京奉鐵路減收運赴北京糧食車費辦法廣告

案奉交通部通告內開查京師平民生活多賴雜糧上年冬間本部因救濟北省旱災曾將各路運京米麥粗糧分別核減運費以維民食邇來天氣嚴寒京師糧價忽增而前項辦法又已早經截止本部惆念民瘼自應力予維持業經擬定經由京漢京奉津浦京綏四路運京米麥粗糧減收運費辦法提由國務會議議決除通令外仰即遵照等因合將此項辦法臚列於左俾衆周知特此通告

「運赴北京糧食減收路運車費辦法」

一。凡整車米麥經行京漢京奉津浦京綏四路運至北京卸載者按各該路普通運價七五折核收現欵

二。凡整車粗糧如小米玉米高粱山芋麥麩蕎麥及其他可充飢之粗食糧經行京漢京奉津浦京綏四路運至北京卸載者按各該路普通運價五折核收現欵

三。凡運送前項米麥粗糧除運費照第一第二兩條減收外至裝卸費及一切雜費仍照各該路定章征收

四。凡運送前項米麥粗糧不得夾帶商品及違禁物危險物如有犯者一經查出即照路章究辦

五。凡運送前項米麥粗糧途中照料一切由託運者派人押運自行保管

六。凡運送前項米麥粗糧均准逕向起運車站接洽裝運無須請發憑單但應由報運棧商或殷實商號蓋章担保如有中途卸載或轉運北京以外之站情事一經查出照全價罰補

七。起運站應於貨票上將卸車地點不得中途卸載或往北京以外之站暨共運數目等項逐一註明以便卸車站稽考如違罰補全價其由此路轉交彼路接運者起運站亦應照此辦理

八。起運站於裝貨時應將貨票號數並該車號即時電知卸車站長倘有中途卸載或轉運北京以外之站或數目不符情事即由卸車站站長電知車務處責成起運站追究罰補全價

九。凡此路承運彼路轉交運至北京站卸載糧食倘查有中途卸載或轉運北京以外之站或數目不符情事除罰補全價外並應知照起運之路一律罰補

十。凡已在北京之糧食不得再行轉運其他各站違者從重處罰

十一。起訖站站長車隊長及此項糧車中途經過之站站長倘有擅准中途卸載或轉運北京以外之站情事一經查出從嚴懲罰

十二。辦法所稱北京車站係專指前門東西站永定門東西便門廣安門及寰城綫各站

十三。本辦法自十一年一月一日起施行至十一年三月底爲止

京漢鐵路管理局第六十五號廣告

啓者本路現奉 交通部令開爲通告事查京師平民生活多賴雜粮上年冬間本部因救濟北省旱災曾將各路運京米麥粗粮分別核減運費以維民食邇來天氣嚴寒京師粮價忽增而前項辦法又已早經截止本部惆念民瘼自應力予維持業經擬定經由京漢京奉津浦京綏四路運京米麥粗粮減收運費辦法提由國務會議議決除通令各路遵照并分行外合將此項辦法臚列於左俾衆周知特此通告等因奉此合亟通告

「運赴北京粮食減收路運車費辦法」

一凡整車米麥經行京漢京奉津浦京綏四路運至北京卸載者按各該路普通運價七五折核收現欵

二凡整車粗粮如小米玉米高粱山芋麥麩蕎麥及其他可充飢之粗食粮經行京漢京奉津浦京綏四路運至北京卸載者按各該路普通運價五折核收現欵

三凡運送前項米麥粗粮除運費照第一第二兩條全收外至裝卸費及一切雜費仍照各該路定章徵收

四凡運送前項米麥粗粮不得夾帶商品及違禁物危險物如有犯者一經查出即照路章究辦

五凡運送前項米麥粗粮途中照料一切由託運者派人押運自行保管

六凡運送前項米麥粗粮均准逕向起運車站接洽裝運無須請發憑單但應由報運棧商或殷實商號蓋章担保如有中途卸載或減運北京以外之站情事一經查出照全價罰補

七起運站應於貨票上將卸車地點不得中途卸載或往北京以外之站暨共運數目等項逐一註明以便卸車站稽考如違罰補運價其由此路轉交彼路接運者起運站亦應照此辦理

八起運站於裝貨時應將貨票號數并該車號即時電知車站長倘有中途卸載或轉運北京以外之站或數目不符情事轉由卸車站站長電知車務處責成起運站追究罰補全價

九凡此路承運彼路轉交運至北京站卸載粮食倘查有中途卸載或轉運北京以外之站或數目不符情事除罰補全價外并應知照起運之路一律罰補

十凡已在北京之粮食不得再行轉運其他各站違者從重處罰

十一起訖站站長車隊長及此項粮車中途經過之站站長倘有擅准中途卸載或轉運北京以外之站情事一經查出一併從嚴懲罰

十二辦法所稱北京車站係專指前門東西站永定門東西便門廣安門及環城線各站

十三本辦法自十一年一月一日起施行至十一年三月底爲止

交通部通告

爲通告事本年東南各省水災區域廣大情形較重迭准京內外官廳及各辦賑機關先後聲請援照成案賑運免費辦法辦理本部眷懷民瘼具有同情現經國務會議議決本屆賑品減免車價辦法查照上年規定酌現在情形所有滬寧隴海兩路因借欵合同關係均仍照本年八月二日第四〇八號部令公布修正國有鐵路減價條例凡運振濟物品按照兩路普通運價五折收現其運賑糶粮食照七五折收現經行其他各路之賑品在災區以內者全行免費此外均按各該路普通運價三折收現至運送平糶粮食均應依照第四〇八號部令條例辦理除該條例第三條按五折運送振品因與本案抵觸暫不適用外此項臨時減免振品辦法自公布之日起至十一年四月底爲止特此通告

貞婦科一索必娠丹

婦女斷無不能生育之理其不能生者即有病也其病多由經水不調或前或後經來腹痛氣血兩虧血凝氣滯血不益滿子宮寒涼赤白帶下因此面黃肌瘦百病叢生欲求生育難矣本藥房世傳秘方名曰一索必娠丹功能開胃解鬱血止帶媛宮調經活血凡婦女一切病症服之莫不奏效藥性和平四時可服或婦女素不懷孕或久不懷孕速服一料立得子曾經試驗萬人靈效無匹若懷孕婦女服之安胎易產永無難產之虞且小孩先天強壯易於長大誠婦科之秘寶縱使未經生育之婦堅心調服一月保得一度成孕嗣續綿綿指日可待雖年近大衍經血衰敗服此月信增旺必能得子最稱神效常服永無滑胎之患唯是種子妙藥決不牟利欺人請嘗試服不效退銀每料八元半料四元小盒二元

參茸芝朮海狗腎補身養精種子寒谷春生丹

求子之道在於男精女血充實而無病然後乾施而坤受也故男子補腎爲先女以調經爲要男子腎精不足則有滑精冷精薄精清此咸男病不能生育所由來也雖多妻妾終難得子本藥房獨得秘方名曰春生丹專用血片鹿茸吉林人參海狗腎芝朮各種滋補藥品六十四味君臣相配藥性和平不膩不燥煉成此丸無論老少四時可服男子陽萎不舉先天不足肝腎兩虧五勞七傷諸虛百損精神衰弱頭眩眼花夢遺滑精腰酸骨痛一切勞症服之效精弱固本填精壯體增壽多子開胃健脾活絡壯筋雖白髮老翁服後反老還童却病延年眞是補體壯陽第一之藥稱子奇方非敢誇大實有靈驗本藥房濟世之功言不虛謬非市上林立大言欺人僞無靈藥可比也常服更佳不覊洋以詔信膏每兩二元每盒四元全料廿兩三十六元外埠函購郵寄安速上海三馬路大新街對門

香港鍊雲藥房

若腸胃不舒試服清導丸可也

世有多人曾患疾病頭痛胸悶氣脹肚腹疼痛口氣穢濁膽汁不和面起紅瘰皮膚瘡癤目眩疼痛肝陽上升等患皆大腸阻滯所致大便失序之故也其致病之總根在乎大便秘結是以療治之法莫妙乎服用紅色清導丸即須連服數天及至大便暢適有序則諸恙悉平更須飲食易化多食蔬菜菓品逐日用合宜之體操能使身體康壯無疾矣請觀東三省哈爾濱道外新市街天慶仁內公餘銀號王錦萱先生之來函云鄙人前患大便塞結之症致肝火上升時覺口氣穢濁自服韋廉士紅色清導丸果然功效神速大便順適精神爽健誠平肝開胃潤腸之良劑也紅色清導丸凡經售西藥者均有出售或直寄郵票大洋六角至上海四川路九十六號韋廉士醫生藥局原班郵奉一瓶可也

◎◎◎◎◎◎◎◎◎◎◎◎◎◎◎◎◎◎◎◎◎◎

最著名之香烟

最著名之香烟

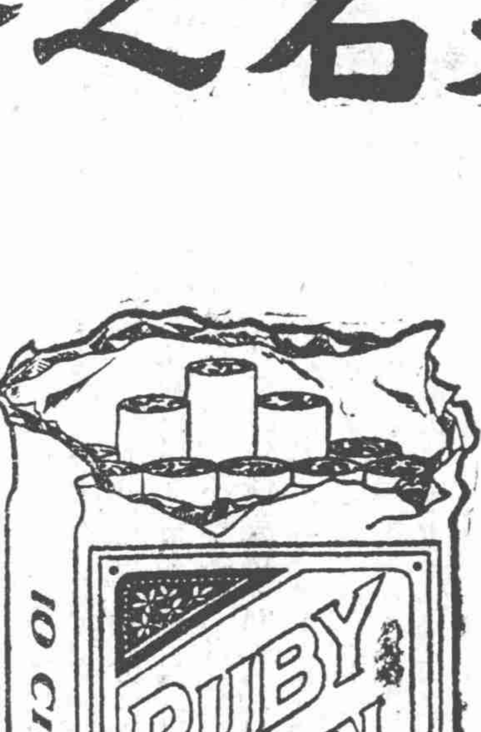

最著名之香烟

最著名之香烟

上海永和泰烟行總理

◎◎◎◎◎◎◎◎◎◎◎◎◎◎◎◎◎◎◎◎◎◎

科法醫 新老白濁

本診所醫士以歐美最新發明科學手術及用電器無痛醫治新淋星期全愈久淋限期包愈無論患有梅毒下疳魚口癰腫遺精及一切疑難各症請駕臨南京路拋球場七十三號東陸銀行對過西醫余景誠毒門專科診所

包醫痔瘡 免割無痛 十日痊愈

本診所向精淋毒門專科此次增設新法注射醫痔免割無痛立單十日包愈 南京路拋球場七十三號東陸銀行對過 西醫余景誠毒門專科診所

海:泰亨源昌記銀樓

古法加恰元字足赤飾金 售出每兩洋四十六元半 收進每兩四十五元 天字紋銀每兩一元六角

本樓首創金銀號並設化煉廠歷有五十餘年自添設銀樓以來聘請技師精製特品金銀首飾華洋器皿各種鑲嵌珠鑽寶戒珍瓏精巧各色俱全金足價廉中外素孚以外埠文店通兌又便五色禮券餽送最宜倘蒙惠顧請認明本號商標無任歡迎以副雅意 開設英界北京路鐵大橋南 電話二八五八 電局掛號〇〇七七

驗

一驗便知

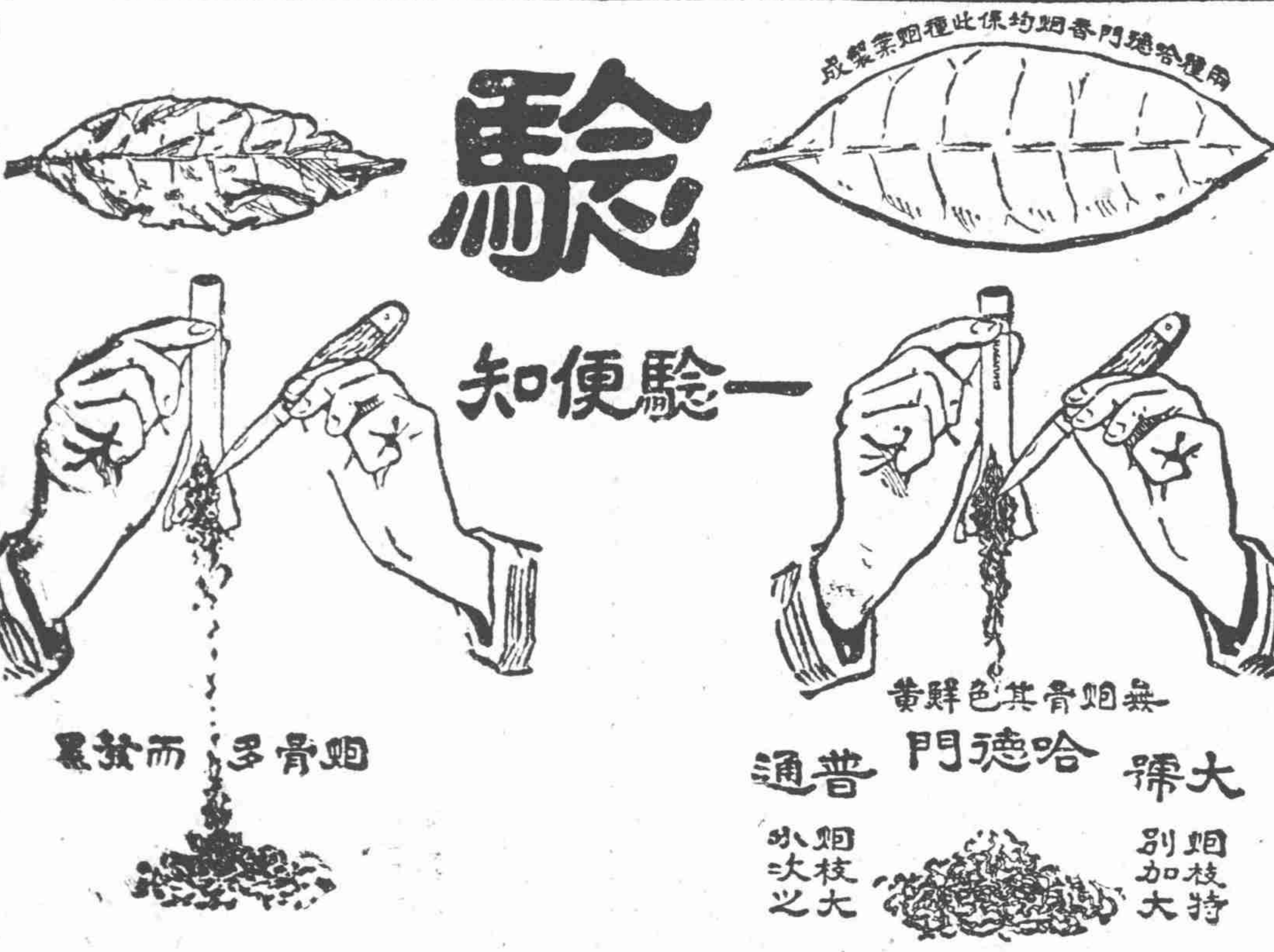

有些香烟剖而驗之其色黑 惟割開兩種哈德門香烟而驗之 其烟絲長而色鮮黃純淨無比

剖而驗之 眞實自見

兩種哈德門香烟儘可比較其價值高貴異常

駐華英美烟公司總理 有限英國公司

法界共舞台男女合演正月十一日戲

王益芳 李寶龍 蔣月英 林樹森 小月紅 小香紅 張菊芬 苗勝春 竹翠茹 張文艷 小寶義 李桂芳 陳彩霞

四收關勝 紫霞宮 古城會 桑園會 二本珍珠塔

法界共舞台男女合演正月十一日夜戲

小寶義 蔣月英 許鴻蘭 陳彩霞 小月紅 張文艷 林樹森 張菊芬 詹潤泉 呂月來 林樹森 張文艷 李桂芳 林樹棠 陳彩霞 小香紅 李桂芳 張文艷 苗勝春 林樹森 王文祥

陰陽河 頭本閻瑞生 二本閻瑞生 三本閻瑞生

丹桂第一台正月十一日戲

價目(注意) 特別包廂五角 頭等正廳四角 上層包廂三角 二等正廳二角 三等統售二角

范敖兒 高[illegible]三 麒麟童 羅小寶 王靈珠 元元旦 馮子和 張借 劉四立

梅龍鎮 目蓮救母 大破天門陣 三茶三氣周公瑾

丹桂第一台正月十一夜戲

價目(注意) 特別包廂八角 正廳頭等六角 上層包廂五角 二等正廳三角 三等統售一角

小寶芳 彩樓記

團圓結束 下卷雙金錢

羅小寶 劉四立 連營寨

天蟾舞臺 鳳記 寶勝公司 十一日日戲

價目 特廂五角 特廳五角 頭廳三角 三層頭等二角 三層三等一角

馬崑山 陳永奎 李雲峯 張韻轅 劉宸斬 劉玉西 芙琴上 金永奎 蓉草 碧艷 何月山 趙鴻林 劉筱衡 常春恒 小孟七

八蠟廟 賈家樓 門子 廟記 天台 虹霓關(二本) 大溪皇莊 妻黨同惡報

天蟾舞臺 鳳記 寶勝公司 十一夜戲

價目 包廂八角 特廳八角 正廳頭等四角 三層頭等三角 三層三等二角 電話三七二二

六時半演

包公 二本 狸貓換太子 出世

諸君早臨

乾坤大劇場正月十一日戲

價目注意 登樓三角 正廳二角 三等一角

陸乾江 張少泉 景玉峰 蕭湘雲 韓金奎 孿麻子 李人俊 陳善甫 侯雲峯 小蓮英 杜文林 粉菊花 喜彩鳳 張德祿 李秀英 韓金奎 李人俊 小活猴

烏盆計 收羊 親家 採五 過關 龍袍 廿一 二本 山東 馬

乾坤大劇場正月十一夜戲

價目注意 月樓六角 包廂五角 特別正廳五角 頭等正廳四角 二等正廳三角 三等正廳二角

小翠玉 汪碧雲 粉菊花 蕭湘英 李秀泉 張少雲 小蓮英

四本 七劍十三俠

泣遺翠花 十八扯 紡棉花

大舞臺正月十一日戲

特全藝傑好 類體員演作戲

價目注意 包廂六角 官廳五角 二等三角 三層二角

王福卿 趙竹卿 田桂枝 張毓奎 張春海 李勝奎 李瑞亭 姚俊卿 孟小帆 毛韻珂 趙醉梅 王祥云 劉慧琴 應寶蓮 趙如泉 賈璧雲 張桂芬 王佳楣 沈韻秋

三堂計 詳夢 下河東 四收關勝 砂痣

三本 宏碧緣 小達子

大舞臺正月十一夜戲

雅新文拿好 演排武手戲

價目注意 特廂一元 特廳八角 二等四角 三層三角

孫稱舟 張毓奎 應寶蓮 趙醉李 趙如瑞 李勝梅 孟小泉 張春奎 毛韻帆 賈璧雲 小達子 劉慧琴 孟小雲 趙璧梅 賈達帆 小醉子 毛韻泉 趙如卿 姚俊卿 應寶蓮

三鐵公雞 定軍山 伐子都 立志投軍 惡虎村 黃袍 姜子牙(十賀 麵) 新洛陽橋

新舞臺正月十一日戲

價目 頭等一二角 二等二角 特別官廳三角 特別包廂四角

曹甫臣 劉漢臣 許奎官 趙君甫 李小山 邱治雲 趙文連 周鳳文 趙君玉 夏月潤 汪優游 王九林 鍾鳳林 邱治雲 趙文連 夏月潤 夏月珊 周鳳文 汪優游 夏月華 劉漢森

探陰山 地圖鐵 三公 本鍋 八(三笑姻緣)本八 濟公活佛

新舞臺正月十一夜戲

價目 二等二角 頭等四角 特廳七角 特廂八角

南市電話二百二十號 北市電話三千四百九十一號 北來車輛直達本舞臺門口免查捐照

鍾鳳林 李林寶 倪金祥 劉利趙 王振君 曹九甫 許奎廷 夏月林 趙文臣 周月華 汪優游 夏月珊 趙君玉 周鳳文 夏月潤 邱治雲 趙君甫 鍾鳳林 劉漢臣 張明達

絨花 收關勝 頭 二本閻瑞生

和平社笑舞臺新劇部

廣西路汕頭路口電話中央三五一五

價目 日戲 月樓四角 特別包廂三角 頭等正廳二角 夜戲 月樓七角 特別包廂六角 頭等正廳四角 二等二角 元旦起每日加演日戲 日戲一時開幕 夜戲七點鐘開幕

後台主任 張嘯天 幹事部長 林雍容

蕭 韓 王 胡 馮 張 傅 張 慎 譚 陸 王 張 張
天呆 達心 夢花 君安 毓秀 雙宜 秋聲 冶兒 愁紅 志遠 嘯梧 淩波 鐸聲 大公

陳 駱 朱 方 沈 俞 吳 丁 顧 張 高 陸 魏 易 錢 方 關 朱 王 吳
小隱 夢鶴 知新 映游 芝水 樵翁 痴僧 楚鶴 覺因 頤頭 石禪 笑蘭 優哉 方朔 雪帆 惜珠 鏡若 幻兒 海鳴 亦民

十一日 十一夜

玉夔龍 前本法華庵

開設上海閘北寶海路西 昇平歌豐記舞台 新疆路北公益里隔壁

(日戲價目) 月樓三角 特別官廳三角 包廂二角 正廳二角 普通一角

(夜戲價目) 月樓四角 特別包廂四角 包廂三角 正廳三角 普通二角

十一日日戲 雙鴛鴦團圓 十一夜戲 後本 一龍 一鳳 一鎖

上海大戲院

地址美界北四川路虬江路口

價目 包廂一元 樓廳六角 正廳四角 二廳二角

大部科學偵探長片 最新滑稽愛情片

第三集 第四集 五六七八本 五大本

秘密電光 猫 癖

愛克司光為最新發明學術之奇異力偉大之效果非筆墨所可形容者光影即倍倍而至三倍也之電界所放異彩自有秘密影戲為之外來出之可光光怪愛情以第一次現之滑稽劇長片片加五之本餘興之戲足大助觀客

共和影戲院

西門外方板橋

每逢星期二及星期四日換片

星期二夜戲 第十七十八集 怪盜窟 化身術 四本 趣劇三本 星期三夜戲 第九十集 化身術 四本

日來滿座所演各集無不精采各界均極歡迎有時售座無故各座均極早降價為荷諸君務請早臨

價目 特別包廂每位大洋一元 普通包廂每位大洋五角 月樓每位三角 正廳每位二角 童幼減半 目

愛普廬影戲院

北四川路海寧路北首五十二號

價目 樓下一元 樓上一元五角

活動 最新第一愛情名片 滑稽 禮拜六禮拜日演 准

新聞報 新 七大本 新 情海之魔鬼 (大部長片) 笑史 奇怪指戒

中國影戲館

在美界四卡子橋州路轉角

每逢禮拜一四更換新片

全體拜戲目 禮拜一二三晚演 滑稽笑片 二本 第二三四集 武力大王 六本 禮拜四至禮拜晚演 最新笑林 一本 第十五集 神勇孝子 二本 全部 破鏡重圓 五本 禮拜六禮拜日加演日戲 紀念文

價目 日戲 樓上二角 樓下一角 夜戲 樓上二角 樓下一角

本館特設最好風琴新諸君早臨是幸

新愛倫影戲院

在美界海寧路 中市 愛倫舊址

禮拜一夜戲 白鼠佛 五六集 四大本 多寶箱 五六集 四大本 初十日戲 怪俠大結局 十七八集 笑片四大本 十一日戲 雪山俠客 十三集 十四集 十五集 四大本 滑稽二大本

禮拜四夜即正月十三日 風雨不更准開演妖魔王 第首二集五大本

每夜自五時起演三次

上海最高等遊戲場 天韻樓 永安花園 在浙江路口二馬路

鳳鳴社女子新劇 鳳儀班髦兒京戲 影戲班電光影戲 普花社男子新劇

王榮耀 朱榮陞 特別雙簧 劉文奎 歐美魔術 金鳴仙 京音大鼓 玉寶芬 京音大鼓 李金才 巧飛鋼叉 華子卿 文明窗卷

禮拜園 笑話奇談 蔣婉貞 女子灘簧 周芝生 改良申曲 朱素英 女子新曲 馬金生 改良申曲 馬媛媛 改良本灘

魯案解決猶有波折

▲各方面反對遷就……交通部尙持異議

三日京函云、魯案除膠濟路外、各問題本早已解決、至膠濟問題、雖經國人劇烈爭持、現在政府已決定採用英美調停辦法、以十五年之國庫支付劵贖回此路、並允任用日人二名爲重要職員、日前訓令三代表即照此解決、以結束山東交涉全案、外交部三十一通電、以此布告京外、電末雖有仍令代表爲最後爭持一語、實已等於具文、日內三代表固當按照原議與人了結矣、惟各方面以此次國人出全力爭持此案、即與梁閣爲難、亦無非欲達現贖之目的、乃梁經請假、由衆所屬望之顏惠慶一力主持、竟得此種結果、多認爲大不滿意、以爲「各省熱心籌欵、去成數已不遠、但使稍忍須臾、未必不能達現贖之目的、而乃急遽將事、以十五年之支付劵代現欵、且不能不用日人、論其實、與借日債性質何異、雖有五年後欵可一次付淸之規定、然彼方外交素尙譎智、夜長夢多、屆時正不知又發生何等枝節、危險何堪設想、」旅美華僑首以此等論調致電政府、要求挽回、京中各團體繼向外部抗議、此外、聞今昨兩日中、政府接得各省類此之電亦已多起、曹仲三電、且有「此種辦法直隸萬難承認、所有贖路之欵、可由直隸集中」等語、齊燮元則以前此通電、有「外交任顏外長主持、萬無一失」之言、接外部卅一電後、與電政府、尤多憤激語、而當顏以此案提出國務會議、各部長相率贊成、惟交部由鄭洪年代表出席、當場獨持異議、仍主用民集現欵收贖爲民業鐵路、然以贊成支付劵者居絕對多數、卒不能使原案不通過、故一面發出萬急通電、促國人從速籌欵足額、一面急電代表團交通專門委員、令向三代表及太會中抗議、對於支付劵辦法絕對否認、希冀萬一之挽救、然事勢至此、正俗語所謂「水已下田」、挽救之能否有效、已可揣測得之、特魯案之辦法、要不能即此平穩無事、必尙不免有幾許波折、斯則毫無疑義者耳、（於謳）

京學界集股贖路會

▲當場認股二千零十五元……決定即日向各方面勸募

五日京訊云、北京學界集股贖路會、於四日午後三時、在京畿道美術學校開會、首由主席副會長王家駒報告、謂警區函商各事、以具體的修改本會章程第十條最爲重要、現因已與興業銀行接洽妥協、代收股欵、擬將本會章程第十條、修正如下、「本會經募股份、暫不收欵、其必欲預繳者、由本會指定之銀行暫爲收存、幷函具正式收據、以資憑信」、修正案全體通過後、主席又報告、謂本會緣起、一以提起國民之注意、一以教育界盡自己之能力以認股募股、現在外界對於此事、已多注意及之者、而本會會員尙無認股與募股者、今日對於募股、須鄭重以認定之、將來於週刊中將所認及所募股份盡情披露、嗣由王兆榮發言、主張募股應分爲：（一）對外由本會交際宣傳兩股向各界勸募、（二）對內各會員自己儘力向各本團體勸募、沈士遠主張、先由內部着手、然後推及外部、駱繼漢主張內部外部可以同時着手、至勸募之法、可請各地學生及各地同鄉會協同辦理、王兆榮復主張今日由各會員先行認股、其認股書等文件、由總務股從速辦理、於是多數贊成、由本日到會者先行認股、俟認股書印成、再行兩給、至交欵時期、一任各人之自由、當即由到會者傳寫、所認股數登於簿冊計四百零四股、共洋二千零十五元、認股畢、主席又報告、本會成立、適値陰曆年關、故進行頗感遲滯、現在各界均開始作業、本會亦應開始正式活動、譚仲達李湘宸兩先生、已赴滬接洽一切、本會交際股、應即極力進行、至於本會會報、雖不必定用週刊之名、但以每週發行一次爲善、又本會事務漸繁、分股應從嚴密、應由各股各別召集本股會議、以利進行、報告畢、已六時餘、遂散會、

京聞紀要

三特區改省辦法

關於熱察綏三特別區之改省問題、前張巡閱使在京時、已與政府商定、張使返奉後、復在使署會議數次、各要人以應早日實行爲是、遂即決定辦法、呈請中央鑒核、以便實施、據聞中央近日業將此件核准、其辦法如下、熱察綏改省、按照奉吉黑辦理、設立省長道尹、察省除興和道外、添設一道、熱省除熱河道外、添設兩道、綏省除綏遠道外、添設一道、所有經費、由該三省公費項下撙節及增加稅賦以資補助、不向政府請領、其實行期、當不遠矣、

庫劵號碼之疑點

銀行界消息、最近財政部所發行之鹽餘庫劵一千四百萬元、依照其發行條例之規定、額面一千四百萬元、分作一千四百張、每張一萬元、自是祗有一千四百號、然而現在銀行界忽發現該項庫劵上及騎縫間之中西文號碼多至二千四百數十號、倘此項庫劵係就往日印而未發者借用、藉省印刷費、則騎縫間之中文號碼、不應與上列西文號碼數相同、商人因財政當局之信用有限、且血本攸關、聞將舉此疑義、提出質問、要求答復、以明眞相、

國務院欠薪內幕

國務院傳出消息、院薪拖欠三個月、已見各報、但現經查明、財政部對於院薪、自來按月照發、並未短欠、而院薪所以拖欠至三個月者、全因第五科（會計科）科長石雯暗中任長官恣意提取院款之故、又當前任某要人在位時、每屆發薪之期、必先調查院內之諸議顧問等、孰與當勢者有關、凡有所憑藉者皆可領其全体以去、而一般無所依附者則徒喚奈何、其苦樂之不均蓋如此、自此種陰謀發覺之後、院中員司大爲憤怒、現正籌謀對付方法、恐將引起絕大風潮、且牽及前任某要人云、

毅軍又發生問題

毅軍翼長常德盛等、日前公呈總統、攻擊白承頤、原文略謂「毅軍成立、迄今七十年、全賴姜上將軍悉力維持、乃白承頤竟敢僞造遺呈、覥顏自保、强迫部下、服從簽押、當時崔處長少有質問、彼竟膽敢擅作威福、欲用鞭責、復脅迫德盛等晉府呈請下令、德盛不得已避嫌遄返防次、白承頤見衆不服、遂自任營務處糧台等缺、避去虛名、而取實權、以此貪利妄爲之徒、德盛等誓不與共事、應請迅飭陸部依法撤懲、否則先行解除德盛之職、以免合汙共流、不勝待命」云云、

黃河兩岸之軍事設備

▲吳佩孚北上　▲徐邦傑赴洛

一日豫訊云、自吳佩孚通電反對梁閣後、保定方面、即有召集會議之訊、吳氏已於日前由洛搭汴洛專車到鄭前日（二日）上午十時、轉乘京漢車北上赴保定、當時到鄭站接迎者、有直軍旅長王爲蔚與鄭縣知事陳箴等、據聞吳氏此次赴保、確與現內閣問題有關、查一星期前、曹使曾電邀吳使赴保、吳以不克分身故、遂未果行、後曹使再電相催、始忽忽起行、同時曹並分電汴督派代表莅保、參與會議、汴督署已於前一日委某諮議、先吳抵保矣、又公府所派赴洛陽之徐邦傑中將、亦已於前數日抵開封、據巡署人言、徐此次抵洛、實係奉某要人令、爲梁閣疏通、並担承此後關於直軍餉糈、較他處有優先權、目的但求吳氏於此時對於現閣、勿太激烈推翻、以免陷入危難境地、徐氏本北洋前輩、吳夙禮敬、而此次所來目的、因與吳根本旨趣相反、因之頗受冷淡、刻徐已返京覆命矣、吳自前次赴保祝壽迄今、蟄伏洛陽、頗有所準備、此次再度赴保、一般人均料其對時局、必有一番主張、目前吳對於直魯豫各處要區、均已布置、設備頗極周密、除湘鄂前敵各軍、半均撤回外、（靳雲鶚旅、前日已有數千人抵汴、聞亦奉命離開羊樓司前防、回汴駐守者、）所有本三省直軍隊伍、則均緊紮於京漢路沿線、中段以鄭州爲第二鎭、以衛輝爲第一鎭、衛屬數護衛嚴、係以曹錕所統之五十二旅、分布汲濬淇新等縣、營帳相望、至爲嚴肅、自衛南以下、餘如黃河各口隘、亦有防範之必要、南北岸原有駐兵頗多、茲概添派兵額駐守、夜車過黃河兩岸時、亦但見營火明亮、聞刁斗巡邏之聲而已、前日淸晨、汴督又續派劉某帶隊、由開封南關搭車轉鄭、赴守黃河兩岸、已全部起行、說者謂趙氏前與吳電、有『若有患難、生死以之』及『無役不相從』之語、則直系有事、趙之幫忙、固屬分內之事也、

快信

北京

▲華會閉幕爲日無多、周自齊王寵惠徐東藩等、擬定十八日乘松邦號起程、此外如梁如浩曹雲祥等、亦擬於二十日乘中國號或南京號回國、▲昨日爲星期六閣議例會之期、顏惠慶及各閣員均於下午一時入席、三時散會、由海長李鼎新入府報告、其議決案件、據院秘書廳之公布計有二起、（一）財政部提議張家口殺虎口多倫三關歸併殺虎口多倫兩處、均改爲分關、各設總辦一員、定爲薦任、議決照辦、（二）司法部提議調任李抗文署江西高等檢察廳檢察長、黃德章爲總檢察廳檢察官、議決照辦、（三）敎育部提議司長任鴻雋辭職照准、遺缺以僉事范鴻泰署理、▲使館界消息、駐京瑞典公使古柏通氏、於三日出京、由京奉路前往奉天、▲聞政府昨得某方面報告、謂廿省某鎭守使、現已有承認潘齡皐省長地位之表示、其原因係潘齡皐以不查烟爲交換條件等情、政府當即致電潘氏、嚴行申斥、並以查烟事宜、關係條約、至爲重要、應認眞勘查、即希執事於接電後、迅往各屬履勘、並將勘查情形、據實電呈云、▲中國銀行總管理處擬兌風潮後、對於辦理分行事務、多所改張、茲聞該行已定各分行實施分區辦法、計分全際爲四區以魯汴晉爲第一區、滬甯浙皖爲第二區、以漢汴渝黔爲第三區、閩粵爲第四區、又於各區分行中、指定一行爲總行、設總經理一員、似管轄該區域內中國銀行之事務、▲鹽務署方面消息、河東鹽運使昨致中央一電、以現有資款三十萬元、由運城經觀音堂解至天津、擬請政府電達河南督軍飭派軍隊保護等語、聞已由財政部會同國務院、據情電請豫督照辦、未悉能否生效、▲交通銀行定於五日召集臨時股東會議、選舉總理、茲據熟悉其中情形者云、該行股東對此問題、意見頗極複雜、蓋交系方面、原擬推舉梁士詒爲該行總理、但梁爲此次閣潮所牽、環境極爲不佳、深恐難得大多數之同意、故擬改舉薛福懋氏、能否代表全權意見、尙不敢必、他如孟錫珏蔣邦彥兩氏、亦均在擬議中、但有一部股東及董事、仍主張推舉曹汝霖繼任、惟曹辭意堅決、已向各股東一再聲明拒絕、▲幣制局徐世章總裁、近亦高唱裁員主義、聞於前昨兩日（二日三日）將該局編輯處調查科兩名目裁撤、如調查主任陳啓修麥秩巖錢承鈞等及兩處辦公人員、共計七十餘人之多、（影五日）

南京

▲金陵大學學生發起籌欵救路會、每日散佈傳單、將魯案膠濟路之重要宣傳、以期籌欵贖路、早日成功、▲海軍蔣總司令、前日晚車已回滬、杜司令昨日下午五時又入城、會晤齊督、談三小時辭出、▲嚴財廳長因母壽、前日晚車回蘇、今日早車返甯、▲馬聯甲派參謀長宋植來謁齊督、接洽要公、今晨即乘輪回蕪湖、▲軍民兩長昨准皖張文生・許世英電開、海關附稅、經財務委員會議決、先儘二百萬元、作百分支配、皖得十八分、蘇與皖同、餘省最多者十一分、最少者三分、自應指撥省華洋義振會及著名之義賑會散放、俾免調查手續之勞、且無時日稽延之患、今該會經撥滙上海華洋義賑會散放情形、未免隔膜、貴省事同一律、應如何辦理、或可合力爭回之處、踏祈卓裁、▲江都東台塘頭鎭于長慶等稟陳、區董許鼎吞振情形、乞飭縣查辦、▲上海土黃酒業認稅代表洪小楚呈、因災短收、振欵難加、請求核轉、將加振災欵票一事、免予實行、與他埠分別辦理、▲兩長准財部咨開、據南滙水災籌賑會呈災情慘重、請在省欵項下續撥大宗賑款接濟、俾得舉辦冬工各賑、以慰民望、

杭州

▲今日午刻有德淸鄉民千餘人來省、呈控該縣知事彭彝、重串浮征、派警騷擾、先詣督署跪香、諭令三日內候示、次赴法院及省長公署、允爲切實查辦、並令速歸毋逗留、▲甌海關監督兼交涉員胡維賢、甌海道尹林鵾翔、昨晉省、胡寓聚英旅社、林寓城站旅館、聞係晉謁省長、密商防大米辦法、▲省議員王以銓僞造烟酒印照案、與第二支棧陶康侯趙杏生有關、已提案押究、▲大有利電燈公司、上年分盈餘帳略、除開支及添購機料提起公益金外、共純益洋三十餘萬元、俟開春季會議後、即分配紅利、▲警務處秘書鄒可權、前因辦理三區省議員覆選、適當制憲潮流、維持得力、首先告竣、已奉委署諸暨知事、該處秘書尙有吳敦義一員、夏處長決依民五部令、裁去一員、不再另委、擬添助理一員、▲省會禁止現洋出境案、錢業及各業先後要求、現定自八日起取消禁令、▲民國元二三年陳欠丁漕、已蒙豁免、嗣後歷年民欠粮賦、就杭縣一屬而論、不下三十餘萬、各業戶觀望不前、甚至版串霉爛、罰金雖嚴、亳無效果、外縣已責成里書（即征收員）包征包解、現擬仿照辦理、定十一日召全體征收人員在金衙莊開會討論、（雁六日）

美洲歸客談代表團軼事

▲雙代表各爲領袖……兩夫人爭出風頭
▲專門委員之啞旅行……周氏愛妾之弄璋喜
▲敗壞中國名譽之惡牧師……不入美人高眼之僑商業

北京某報記者自津歸京、適於京奉車中、遇見新自美洲歸國之友人某君、相與把臂談我國專使團中之遺聞軼事、頗有饒奇可喜者、錄之左方、以餉閱者、

某君云、此次華府會議、美人挾全盛之勢、主宰一切、英法日意、均莫之敢違、法相白里安、稍持異議、至於因之倒閣、英人以坎拿大需用美國資本關係、對於美國、亦敢怒而不敢言、而日人以東方孤立之國、更無從與之相抗、故於海軍減縮案、均不能不大爲讓步、

至於中國、則更不能不惟美國之命是聽、堂堂專使、實無自由提案之餘地、而美國則又何嘗眞有爲中國助力之意、故其結果、中國所得、不過如此、會議經過、多見報章、今已不必贅述矣、無已、請一談余所目視之各種遺聞軼事、一破車中之沉悶可乎、

我國所派三專使、何人爲領袖、並未明白指定、本已不合外交慣例、故施顧兩使、均各以領袖自居、二人素不相能、各辦各事、在各國專使團中已屬萬分奇特、而不知更有奇於此者、則施顧兩夫人之互相競爭是也、顧使夫人爲閩人僑商某女、富有資財、且曾經一次與某外人結婚、擅長英語、頗能交際、美國素尙拜金宗敎、祗須有錢、足以時時讌會、則報章便可時時載其言論豐采、風頭原屬易出、故夫人頗爲一時交際之花、且恒以首席專使夫人自居、大有壓倒施使夫人之慨、乃棋逢敵手、這位同居專使內助地位之施夫人、其風頭嗜好、原亦不弱於顧夫人、於是各出手段、拉攏美國要人互相詆毀、顧夫人則曰、以我夫君之才望、及我之財之貌、彼爲足與我相提並論、而施夫人則曰、我中國女子素重從一主義、以彼再嫁婦、且曾嫁外人之人、又爲足與我比也、我國女子之不相能、向多發生於妻妾之間、所爭大抵省家庭瑣事、今施顧兩夫人、以各事一夫之人、乃能一洗從來舊習、爭出國際風頭、雖所爭仍不脫兒女子之積習、然亦可謂別開生面者矣、

我國所派往華府之專門委員及隨員、十分之七、不識橫文、既盲且啞、不知鬧了多少笑話、委員某君、一日入厠、在厠外者、不知內中有人、將厠門加鎖而去、原來美洲旅館、各室呌人、皆用電話、不用電鈴、即厠中、亦安設電話、以備不時之呼喚、無奈某君不會英語、不能電話、無法開門、遂至在厠所閉置一日、適有人入厠、方始得出、此又爲啞旅行小說中、所設想不到者矣、

周子廙向有畏內之稱、當其夫人在世時、雖五十無子、不敢納妾、及上歲周夫人去世、廙老乃暢所欲爲、連納二妾、左抱右擁、此次以高等顧問赴美、自然携愛妾前往、乃竟天從人願、周之如夫人、竟在新大陸中誕生貴子、惟懷胎六月即生、大僅如鼠、弱不禁風、故廙老遂逗留彼土、未能即歸、實則早已無所事事矣、

中國人之僑居美洲者、除洗衣店酒席館外、幾無一正當商業、即日本人之赴美者、亦多勞動生活、設非有日本三井鈴木諸家及我國之華昌貿易公司、則美人幾以爲東方之人、所營商業、皆不過如此、且我國往美商人、類多未受教育、行動一切、尙不能與內地人比、故美國人之視中國人、殆皆以下等民族視之、見有衣履稍爲整齊者、則必詢之曰、君殆爲日本人矣、尤可恨者、美國來華之教士、多屬藉教騙錢之流、每將中國僻窮荒之境況、照成電影、演於美國、謂中國鄉僻窮困如此、我等在彼傳教拯救、大慈善家、不可不慷慨捐欵、以助我等之傳教、有一牧師在紐約演說云、我等在北京傳教、以教堂過小、人民之在門外、不能入堂聽講者、常達萬人、故不能不向各處求助改建教堂云云、其妄誕大率如此、實則各位牧師、得着捐欵之後、其妄花之愛女、已在各會大唱禁酒之時間、大開其跳舞之會、吃其香濱之酒矣、故美國人之於中國情形、全然如在五里中、其來霧華之經營商業者、則又多籍隸美國之猶太人、故美國資本絕無輸入中國之望、今人動謂美國錢多、中國不難望其借欵、舉辦一切、此其不知美國情形、亦殆猶美人之於中國也、

外交上之要訊

膠路價格待評定

外交界消息、一月三十日之中日談判、關於魯案中之主要問題、已全部成立協定、本月一日當可發表、其膠濟路之處分、除前報所載各項外、尙有一事、即爲膠濟路之價格問題是也、此事前此巴黎之賠償委員會、曾決定該路爲五千三百萬金貨馬克、加以日本年來所投資本、約共爲日金三千萬元、即合華幣二千七百萬元左右、惟此不過大體計算、其詳細確數、非另行核計不可、故二十七日之談判、除昨報各項、中日意見業已一致外、並一致決定由中日兩國合組關於膠濟路之評價委員會、以中國人爲委員長、日本人爲副委員、一俟協定完全成立、即著手組織云、

赤代表要求通商

滿洲里會議停頓、中俄交涉自移京辦理以來、中間已經兩月、但內幕情形、鮮有進步、遠東政府代表阿格雷夫雖迭向外部要求、但當局始終仍持先將庫恰交還、方可議及通商成議、以故俄人尙在爭持、且聞遠東方面代表近言交還庫恰一事、赤軍既已退出、當與遠東政府無涉、如何辦理、應向勞農政府商決、刻並提出下列要求三項、（一）赤塔政府賠償華商所受之羗帖的損失、（二）完全保護赤塔領土內之華僑、（三）赤塔領土內、前者缺乏糧食、甚至餓死者不少、惟赤政府對於一般華僑特加保護、得無一人餓者、望中國政府諒解赤政府之誠意、即當開始通商、惟當局如何裁答、則尙不可知云、

中東路運費交涉

據外交界確訊、關於中東路之各國運費交涉、日前使團會議、決定由日本公使代表使團檢閱帳目及證據、聞昨日日本參贊伊藤述史、曾赴外部拜訪顏外長、陳述來意、顏氏當以中東路各國欠費細帳、外部無案可稽、辭而去、外部昨日已行文交通部、催促速遂與伊藤參贊改訂七日檢閱、伊藤遂與將關係各件、檢送外部、以便使團檢閱云云、惟據熟悉外情某君云、此項欠費、係前年各國派兵赴俄、由中東路運兵所欠運費、經中東督辦及我駐威領事與各國一再交涉、均無結果、此次故移京辦理、大約可望結束、

藏案尙未經談判

西藏問題、中英並未提議、本年一月、報載各項外部與英使雙方否認、某記者於日前晤英參贊哈定君、哈氏云『西藏問題中英間商定於太平洋會議後三個月方行討論、報紙所傳、外部提案、完全子虛』哈氏又云、『予（哈氏）日前赴玻璃廠中華書局買最新中國分省地圖、（十年七月新版中等敎育用）內記民國八年朱邇典曾提出西藏交涉條件數條、中有中藏間之爭持、由印度政府判決之、西藏事由印度政府主持等語、此事絕無根據、而中等教育之教科書、記此絕無根據之事實、爲可笑』云云、以上各語、雖不甚關重要、但可爲西藏問題未嘗談判之確証云、（四日北京）

天津之抵制日貨熱

▲各團體連日會議

五日津訊云、天津總商會、原有七十團體、現有灰煤商同業公會・山貨商良心救國團加入、故又成爲七十二團體、二日下午、七十團體開會、出席之各團體代表、約有四十餘人、共推宋則久主席、首先報告綫紉同業公會來函加入各團體、推張業菴爲出席代表、（衆贊成）（公決）照原函宣布、主席又報告有人自署獨脚人者、來函、揭破交易所之黑幕、（衆贊成）又報告盧鎏函陳述有一種商人表面冒稱自決抵制、而暗中私行購買、此種事實、應請注意、又云、鐵道木及紫銅兩種貨物、亦多來自日本、應請設法抵制等語、（公決）函請木商公會辦理、王卓忱提議如有奸商破壞公約、甘作亡國奴者、應作石像、使世人共唾罵之、（公決）當此外交危急之際、凡屬國民、咸宜設法挽救、俾免國亡家破、此次各團之遊行講演種種救國之運動、冀能喚醒同胞速起共作、根本救國辦法、即爲抵制日貨、儲金辦實業、各商同業亦多有自決抵制加入各團體者、乃竟有身入團體、口稱抵制、而暗中私購日貨、以圖厚利、此種奸商、破壞團體、累及同胞、本應議有罰則、以儆將來、惟奸商既得厚利、而罰金無多、亦不公允、故決定俟中日交涉完結後、將奸商等形像、刻一石人、書明姓氏、置於公園厠中、任人便溺、如秦檜夫婦之像、任人責打、以垂永久之罵名也、並宜布其罪狀、社會除名云云、主席又報告、紙商秘察團函告成記紙局等、私購日貨情形、（公決）由自決救國團・喚醒救國團・堅決救國團・同意救國團・及救國跪哭團、於三日下午二鐘、公往該號勸導跪哭、主席又報告外交部通電、報告華會交涉情形、本會擬於下次開會時討論對付辦法、（衆贊成）各案議畢、時已六鐘、即宜布閉會、

三日下午、七十二團體開會、出席之各團體代表、約有四十餘人、公推宋則久爲主席、茲將議案中之重要者、紀之於下、（一）灰煤商同業公會加入各團體、推高聚五爲出席代表、（衆贊成）（一）山貨商良心救國團加入各團體大會、舉陳楚湘王春田爲出席代表、（衆贊成）（一）關於成記紙莊購買日貨一事、有該號臧耀亭程少堂出席辯白、實無其事、（結果）定於四日下午二鐘開紙商同業會、登場證明、（一）跪哭團代表李筱灜報告往成記合記跪哭勸導經過情形、（一）玻璃鏡商劉潤亭請定違約罰則、（結果）函請玻璃同業公會代表出席籌議、（一）瓦工同業會於四日上午八鐘、在西馬路上海茶樓開茶話會、請派代表與會演說、（結果）公推時子周張蔭棠前往、（一）宋則久提議今見報載外交部宣布華會中日交涉情形、惟二十一條是否取銷、滿蒙問題、與有無交換密約、應請明白宣布、以明眞相、（衆贊成）公推時子周起草、各案議畢、時已七鐘、即宜布散會云、

卞蔭昌辭全國商聯會長

五日津訊云、北京全國商會聯合會、曾爲梁士詒辯護、通電各商會、天津商會、已一再反駁、惡感甚深、而全國商會聯合會長、及天津總商會長卞蔭昌君、鑒及兩會大起衝突、又兼久病、故託病懇辭全國商會會長之職、茲將其致北京全國商會副會會長張笙階辭職函、照錄如下、笙階仁兄暨評議員諸君同鑒、蔭昌不才、忝列本會會長、數載於茲、自顧衰庸、早思引退、前當任期屆滿、偏値種種障礙、未獲如願、嗣上海召集大會發生、正蔭昌抱病之時、原擬勉強到會、藉圖卸肩、乃評議結果、又不得遂、此後賤恙日益增劇、幾瀕於危、幸閣下及評議員諸君、皆以會務爲重、諸事力圖進行、殊與昔日較有彩色、現賤恙雖微覺起色、然行動尙難支持、精神益不可問、據醫士言、謹愼調攝、猶須靜養半載、方可復原等語、竊念本會諸務、皆待進行、在在均關緊要、與其存名而曠職、何若引退以求是、且各團體公例、如會長不能視事時、副會長代理之、通例具在、並無不合、用敢據情懇辭、務希俯如所請、准予解職、區區苦衷、尙祈鑒諒是荷云云、

時評

第一步當立定宗旨

昨日某報評論。謂國人當先注意『第一步怎樣走。』蓋一步不走。則所謂改良政治・開發實業。都是廢話。此『第一步如何』所以應爲今日國人加意研究之惟一問題也。

雖然。吾願爲國人更進一解。『第一步怎樣走』之問題。固不難解答者。或謂當如何如何開發實業。或又謂當如何如何改造社會。或又謂當如何如何驅逐政界不良分子。求政治之根本澄淸。凡爾一主張。我一意見。各言其是。發揮盡致。欲求百數十篇鴻文鉅著。亦不難得。然而於此種種如何如何之前。敢敬以一言爲國民告。則即『立定宗旨』四字是也。

『立定宗旨』四字。看似普通尋常。其實頗難做到。如個人認定欲救中國須先開發實業。則即當聚精會神以從事於此。個人認定欲挽刼運須先改良政治。則亦即當專心致志以從事於此。此雖言淺意顯。人人所知。然試問今日國民中能如此分功做去者。究有幾人。忽而神游宦海。忽而致身學界。忽而馳騁於商場。忽而執役於工廠。煩悶之青年。固無適而可。即老於世故者。亦何嘗能安定其心志哉。

抑國人不獨所作所爲。輙有出爾反爾之病。即退而至於發言立論。亦時有前後矛盾之誚。忽而主張不管現實・專談理想。忽而力說現實不改・理想不近。忽而主張專爭外交・不問內政。忽而又謂內政不良・外交失敗。凡此今日之我。舉不惜與昨日之我宣戰焉。則是一己之宗旨且不能定。遑論國事哉。

▲更正　昨日『大事概述』第三欄第四十五行末『撤廢』二字衍、又第五十行『撤廢在華無線電臺』一句、應排在第四十五行『撤退外兵』之下、特此更正、

湘議會改選有波折

▲人民反對事務所採獨裁制 ▲各派人物企圖省長與議長

一日湘訊云、湘省改選議會、已設選舉事務所、所長爲彭允彝、先是、省政府對於選舉事務所之組織、頗經考慮、初擬仿照製憲籌備處之合議制、由中·西·南三路、各推一主任、旋擬不用主任、僅以叅事三名或六名組織之、最後乃照譚延闓委任劉庚先爲所長之前例、決用獨裁制、以彭允彝充任、此事發表已久、初無反對之者、乃近日忽有湘西·湘南善後協會之請願、與省議會之咨請交議簡章、

湘西善後協會反對獨裁制甚力、關於湘西之三十一縣代表、皆已簽名具呈省政府、請求變更所長制、政務廳長吳景鴻、亦湘西人、經該會派人往說、聲稱獨裁制恐有包辦之嫌、吳謂令已出、未便朝發夕改、仍望諸君諒此苦衷、不再提議、代表等恐極、幾欲飽吳以老拳、吳因此心灰意懶、至有辭職之表示、湘南善後協會、亦反對獨裁制、惟趙省長爲湘南人、且該會主幹李漢丞、爲現任之高等察制廳長、故不便如湘西會之激烈、上星期中、兩協會派人往謁趙氏、力言獨裁制之弊竇、趙不爲所動、

湘西會乃召集會議、議決凡湘西人、皆應同此主張、不稍遷就、並致函吳政務廳長、略謂選舉要政、關係重大、選舉事務所、應遵照製憲前例、始爲合法、茲忽委任所長、敵會三十一縣公民、不勝驚疑、前會公函台端、並公推代表喬文濤等十二人面陳一切、頃據代表等在會報告、係台端個人主張、代表等再三請求轉圜、以保明信、台端始終不肯犧牲個人意見、竊以地域習慣而論、亦應採合議制、始足以昭大公、所有選舉事務所違憲單獨制、應請爲合議制緣由、相應函達台端、迅爲設法變更、以符法案而慰羣望、並祈示覆、不勝盼切之至、除此函外、該會已聯絡湘西籍之省議員、請其毅力贊助、故議會現正閉會、忽有多員提議、藉口以前議案、尚有多案未決、擬於陰歷正月內、開第十三次臨時會、本星期一日、該會已開協議一次、議決咨達省政府、謂選舉所制度、尙多未合、其組織簡章、應交會核議、方無違法之嫌、其意蓋欲改獨裁制爲合議制也、

趙省長見此空氣、甚爲焦灼、特派省署內務科長雷鑄寰、向議會解釋、謂改選議會、省憲明文、規定於公布省憲後三個月內辦理改選事宜、前因手續繁重、恐陽歷三月內、不能成立、新省議會擬延展時日、以完手續、好在省憲明文、僅規定辦理、而不言辦理完竣、事實法律、尙無牴觸、惟省憲公布、幾及一月、新議會萬難久不產出、省政府組織選舉事務所、各縣分所、今已次第成立、正在積極進行選政、若變更制度、勢必另起鑪竈、前功盡棄、新議會之產出、更必遙遙無期、於湘省前途、殊爲不利、仍望貴會加以諒解、無使選政延擱云云、省議會方面、對此解釋、尙不認爲滿意、議員交換意見、多數認爲事務所之組織、手續頗欠完備、將來如發生包辦之嫌、更非湘省之福、刻省政府與省議會仍在溝通疏解之中、將來何方遷就何方之主張、尙不可知

幷聞學生方面、亦已發現同一之聲浪、查學生組織選舉監督團、發誓宣言、趙省長久不謂然、曾訓誡各校職員、囑其從嚴取締、乃學生仍不挫其勇氣、以爲學生亦人民一分子、監督選政、宗旨正大、不患省政府之取締、竟通函各縣學生聯合分會、囑其次第成立監督分團、故近日各縣一方面成立選舉監督分團、頗能相映成趣、湘西學生聯合會、根據湘西人之意見、已發布反對選舉事務所組織法之宣言、將來各地學生、能不爲所波動與否、殊未可卜、至趙省長之意見、則以湘省環境險惡、省憲雖已公布、前途蒼茫、未知局勢如何變化、甚望新議會早日成立、組織正式省政府、以確定省憲基礎、將來時局變遷、雖僻處一隅、亦可振振有詞、故不願制度有所變更、遷延時日、

上述各節、皆湘省最近內政之重要問題、至政黨方面、雖在陰歷年關、亦各派其健將、回籍組織分會、據最近報告、分會成立之最多者、當推民康社、民新社·湘社亦在進行中、民新因內部意見紛歧、無形停頓、有人謂該社一蹶不振、尙非事實、蓋該社之主幹人物、既已費盡氣力、得此團結、當肯中道而廢、現已有人從中調解意見、不日仍將重整旗鼓、分會亦已成立四五處、湘社復活未久、人數甚多、其進行頗覺迅速、此三社之性質、據外間所傳說者、民康接近譚延闓、民新接近趙恆惕、湘社接近林支宇、民康民新、皆志在省長選舉、湘社之眼光、則偏重於省議會議長一席、凡此皆係事實、但三社性質甚爲廣闊、所擁戴者尙非一人、其目標亦不限於省長議長、除其首領外、次要人物、亦各懷省務院長、省務員之慾望、欲明湘政者、不可不明乎此點也、

陳吳二軍蹂躪漢中

▲勒捐搶刦無所不至……兩軍無有優劣之分……漢中人向吳新田請願……吳氏置若罔聞

直軍迫陳樹藩退入漢中後、即分三道進攻、陰歷去歲冬月上旬、直軍由鎮安進攻者、克復安康（陳樹藩產生地舊興安府治）、溯漢江而上、連下滿陰石泉、遂仰攻西鄉縣、因阻於要塞、兩軍相持、未決勝負、直軍之由鳳縣進攻者、亦迭下要地、佔據留壩、進攻褒城、陳樹藩乃在南鄭以自治後援軍總司令名義、宣佈自治、誓師北伐、強迫士紳人民加入、並派曾充旅長之曾子才爲與漢民團督辦、威脅各地民團及青年壯丁入伍、每人給予梭標（矛類）一支、開赴褒城前線、堵禦直軍、陳亡者日有數百人、直軍於二十八日攻至南鄭城下、陳樹藩·前鎮守使張寶麟·前道尹周沆逃遁、陳軍在城搶刧財物、退守城固洋縣、吳新田入南鄭、即將附陳士紳之家產查抄、間有波及無辜者、隨遣隊尾追、又將城固攻下、陳軍退出城時、比戶搶刦、拷打紳士索財、放火燒房、直軍入城、亦爭取居民什物、既而圍攻洋縣、陳軍拚死固守、戰事極烈、人民死於兵火者、不計其數、臘月初二日、陳樹藩張寶麟周沆入據西鄉、直軍前後攻洋縣、約十日、至初九日、陳軍不支、要塞盡失、直軍攻入縣境、初十日各戰綫之陳軍紛紛退人西鄉縣城、陳張周遁入鎮巴、是時城中大亂、黃昏時陳軍開始刧掠、傾箱倒篋、細載財物、見人即將衣服脫去、並以炭火燒烙身體、或懸吊拷打、索取銀錢、甲羣既去、乙羣又來、每家皆刦掠十餘次、直至天明、始潛去無餘、是日駐黎各鄉鎮之陳軍、亦肆行搶刦、村鎮及大道旁之居民、莫不被其搜索拷打、十一日、西鄉各地及城中全無陳軍蹤跡、陳樹藩退入漢中時、即求援於川軍、及至川軍團長王綱進駐鎮巴、適陳軍敗退、川軍見陳軍皆滿載而來、即強行擄奪、聲言川軍遠道來援、應得酬報、於是陳軍刦掠之財物、盡爲川軍所得、川軍團長王綱心滿意足、率隊退駐川邊、

十二晨、直軍入西鄉、即派隊追陳、共分三路、開往鎮巴、陳軍倉皇逃走、意欲入川境駐紮、川邊之團長王綱不令陳軍入境、迎頭痛擊、而直軍在後轟攻、尤爲猛烈、陳樹藩腹背受敵、帶領殘餘、又退入漢中屬之南山中、直軍仍欲進山搜勦、以清後患、孰意直軍良莠不齊、每至一縣、而勒索現欵、占據民房、取人財物諸事、亦一一爲之、甚至以搜索軍裝爲名、侵入民房、刦掠銅元衣服、或夜間結羣外出、明火刦搶、居民人民遭此待遇、又不禁有以暴易暴之嘆矣、

楊樹藩在西安時、無日不搜括民財、巧立名目、無微不至、抽收烟苗、則曰地畝捐、抽收烟土厘金、則曰存土罰欵、抽收熟膏稅、則曰銷售存膏、又出令言街道之寬必須三丈六尺、乃令警所以公尺量之、每至一家、則謂侵佔官道若干尺、罰銀數百兩、其多寡以生意之盛衰爲率、及中央調周沆爲漢中道尹、陳樹藩即預爲盤踞漢中計、藉以斂財、周到任後、即辦租石捐、每縣派二三十萬元不等、至少亦派十餘萬元、合計漢中全道不下六七百萬元、又在南鄭設立興漢行、發行紙幣、強派各縣紙幣二萬串、以至五萬串、勒令照數繳納銅元、約計全道共有六十餘萬、陳樹藩張寶麟並在南鄭城固廣置田產、此外又立『地方公債』『短期公債』『軍需暫債』『額外捐』『特別捐』『特別續捐』『糧秣捐』『臨時捐』『地畝捐』『兵差捐』『獎券』『團欵』等名目、苛刻斂財、人民除納捐外、又須供給軍米稻草雜糧麥麩等、委員下鄉必鞭打鎖押、虐待人民、人民無法、甚至賣子鬻女、

陳樹藩在南鄭宣佈自治後、又設立臨時籌餉局、在各縣設立分局強迫人民種烟、每畝捐錢二十串、時烟苗甫出土、即派員下鄉、以地畝預借名義、按戶攤派、威嚇勒收、陳之父亦派兵向居民索錢、即日常零用、亦須人民供給、陳之弟兄親戚死黨走狗之流、亦尤而傚之、陳所派民團督辦曾子才、亦自由派捐、每縣二千元以至六千元不等、

陳軍既逃、吳新田所部直軍、分駐各縣、聲言陳樹藩所設立之種種捐、仍須照舊續辦、照舊繳款、各縣人民、聞之痛哭流涕、哀求免辦苛捐、未蒙應允、各縣人民恨陳軍之橫暴、怨直軍之不卹念困苦、仰天號泣、痛心疾首、於無可奈何之中、思一辦法、聯絡各縣人士、向中央陳請褫奪陳樹藩張寶麟等官勳、並下令通緝查抄其家產、辦理漢中賑卹、又擬就條陳數條、（一）通飭各縣駐紮之直軍嚴守紀律保護居民、（二）舉辦急賑、撫恤受害各縣人民、（三）辦理清鄉、截獲陳氏潰軍、遞解回籍、（四）所有周氏與立之一切苛捐全行停辦、嗣後各縣駐軍不得就地強行派捐勒索錢財、（五）速搜勦南山之潰軍、（六）屯兵與四川交界之各縣邊境嚴防川境通南巴等縣土匪侵入陝境、擬向陝南鎮守使吳新田·漢中道尹王丙坤請願、懇其軫念困苦、俯從民意、一面通知旅居各省之同鄉、請表示贊同、聯合請願、以期達到目的云、

鄂西戰局與善後辦法

▲軍事形勢漸緩和……惟兩方防守均未稍弛……鄂西善後之辦法

三日漢口訊云、鄂西兩方軍事暫沈寂、自川鄂高唱攜手後、軍事上實日趨於緩和、鄂省前方軍隊、計有第二師第三旅孟昭月所部、第十八混成旅趙榮華所部、第二十一混成旅盧金山所部、以及第三師五旅等軍、共計不下五萬餘人、川軍大隊則集中於巫山、餘如施鶴方面仍係藍文蔚潘正道等相盤踞、近日孫傳芳氏、已將行營移駐火峰驛、趙榮華大隊仍守大竹坪、川鄂兩軍雖無正式衝突、然兩方面步哨仍極嚴密、昨蕭督電致孫氏、謂川鄂正值高唱和議之時、對於前方防務、仍希注意、蓋恐稍一不慎、即遺不測云、

又宜昌訊云、自孫傳芳司令、與川軍議定畫界聯防、施南方面防務由趙旅長榮華担任、巴東方面防務、由盧司令金山擔任、目下四川鄂戰事告終、巴東防務、已漸解嚴、刻盧部之六十九團移駐秭歸之平揚壩、毛團駐巴東之對江口、沿江各處刻已安靖、惟施南多匪、趙旅長刻正清查、省憲令以施屬毗連綏兵燹、無業流民甚多、不能一概視爲匪類、令以安撫爲主義、

當局善後之主張 川鄂和議、經雙方代表誠意接洽、條件大體已歸妥協、川代表於前日攜和約草案專輪回川、俟得川中當局審定後、即行轉宜簽字、正式和約成立之期、計當不遠、頻年興亂之鄂局、藉此或可稍安旦夕也、鄂督蕭耀南鄂長劉承恩、以鄂西久經兵燹、百政廢弛、非力圖善後不足以蘇民困、決定辦法四項如下、

（一）清匪 施宜一帶、自民國六年以來、靖國軍護法軍兩次侵擾、土匪亦乘間蠭起、目前幾於萑苻遍地、擬責施宜鎮守使、協同民團及警備隊、限一個月以內、將土匪勦除淨盡、

（二）放賑 施宜各屬、因年來戰事相持、田地荒蕪、際此春寒、人民大多凍餒交迫、擬令各鄉區區董、調查各屬戶口、按戶散放米糧、以維現狀、

（三）興學 施宜各屬、自軍興以來、居民喪亂流離、生命幾於不保、更無人注意教育、兼之各縣學款、已被軍隊提取、學校遍紮軍隊、擬通令前敵軍士、不得久駐學校、至學款一層、責成各縣知事、及地方公團、設法籌集、並迅速舉辦國民學校、

（四）實業 施宜一帶、久經兵亂、原氣大傷、無以爲生之人所在皆是、擬定速設貧民工廠以資救濟、

上列辦法、已由兩長會銜發出通告、行將決予照辦、

各地通信

杭州

籌備長途汽車 皖紳吳蝶卿、聯合浙紳、組織浙皖長途汽車、業已派員測勘路線、積極進行、該公司即定名爲『浙皖長途汽車有限公司、』設立籌備處於滬濱、皖浙兩省各四十人、每人出股欵二萬元、共股一百六十萬元、現已集有半數、以資修築杭州至屯溪路線、並擬具計畫營業等書件、呈請浙皖省署、轉詳大部備案、（心十日）

籌議調兵築路 浙江盧督軍援上海兵工路辦法、抽調各師兵士、建築浙閩路線、於昨日上午十一時、召集第一師潘師長、第二師張師長、第四師陳師長、暨馬憲兵司令官、夏警務處長、范叅謀長、何副官長、省道籌備處周處長等、在署會議兵工築路一切進行辦法、即日將通令各軍隊一體遵辦、（心十日）

展長錢江航線 錢江上游航線、向至衢縣爲止、惟桐廬以上、水淺灘多、縱有小輪、無法上駛、旋以變通辦法、由桐至蘭、由蘭至衢、改用快船、以便行旅、近悉錢江輪船公司、已派人赴上海元利洋行、訂購淺水滑艇六艘、一俟竣工後、即來杭開駛、此項滑艇、每小時平均速率約四十五基羅邁當、與快船比較、超過數倍、聞預定開駛航線、由杭西南行、至常山爲止、由杭東南行、至義烏爲止、西則直達安徽之屯溪、將來錢江上游、商旅往來、可免水淺之憾矣、（心十日）

鎮江

陸榮廷之行蹤 前兩廣巡閱使陸榮廷、於二日由蘇來鎮、假寓東塢街新大方旅館各節、已誌本報、現前湖南督軍譚延闓、亦由滬來鎮、面晤陸氏、並移寓江邊萬全樓旅館、昨日譚陸二氏、偕兩淮鹽運使丁乃揚一同赴揚、聞日內仍即將回鎮、轉車北上、

高資發生命案 丹徒縣高資鎮某佃戶幫工某甲、昨來城爲佃主購物、乘火車回家、行至中途、忽爲匪徒戳傷腹部斃命、當由鎮江車站站長沈顯齋、函知縣署、派楊承審員前往勘驗、並令鄉保暫爲收殮、今日死者之姊來城、赴縣請求追兇伸雪、張知事已出票傳死者佃主、以便訊究、（師五日）

松江

縣教育會紀事 縣教育會於五日上午開職員會、由會長張蔚丹主席、提出國民集欵贖路案、議決集款贖路、既爲全國人民所主張、即爲全國人民應盡之義務、應由本會聯絡各公團、再行開會討論籌欵方法、又議尊親學校所擬之社會自然教材以資實用案、議決推舉王希祥葉晴川俞嘉言周南樓四人担任審查、俟下屆職員會時、再將要點提出、交教育股討論、（志六日）

大賭窟之破獲 城內普照寺南許桂山家、爲城內外唯一之大賭窟、每晚糾合客地口音之短衣人百餘名、在彼搖攤聚賭、四日深夜、經一分駐所錢巡官訪悉、遂親率警士十五人、前往兜拿、距該賭徒等一聞警笛聲、即一哄而散、齊向大門直衝而出、因數逾百人、勢不能敵、故祇截獲王某等五人、及賭具全副、即刻押解回所、分別判罰示懲、惟頭家逃逸、現正勒限緝緝、（志六日）

嘉興

元宵之聯歡會 嘉興軍·政·警·紳·商·學·各界、平時感情、極爲融洽、現因歲歷方更、爲聯絡感情預祝年豐起見、定本屆元宵節、借座城外文明戲園、開聯歡會、與會者每人出資三元、頃已由縣公署代備知單公啓、分送各機關、請報名加入、屆時官民歡敍、共筵一堂、當有一番盛況也、（嘉六日）

忙銀緩罰照准 禾邑十年度下忙地丁、開征二月、今已滿期、自二月分起、應加征罰金、但禾地上年災歉奇重、民力凋疲、困苦餘生、萬難再增負担、爰由汪楚生知事於上月終、瀝陳困苦情形、電求財政廳俯念民艱、從緩加罰、以蘇民困、當於五日奉到陳財廳長電准、緩罰一月、藉示體恤、茲經知事據情宣示業佃人等知照矣、（嘉六日）

重慶

鹽務會議近聞 四川鹽運使龔伯凱、因近年鹽務廢弛、稅收減少、故特召各處鹽務之竈戶運商、派代表來渝列席開會、以策鹽務進行、龔鹽運使之意、擬改散商爲專商、俾有統率、不至散漫難稽、偷漏厘稅、開會以後、各代表意見不一、有承認改散商爲專商者、有以專商動需鉅欵、不易辦到、仍以散商爲便者、又有主張改爲專商、但不必照前次之預繳一年壓金、只預繳一月壓金者、更有主張既不改專商、亦不行散商、由各縣自辦、各縣則由團防局承認銷引、獲得贏餘即以作辦團之費者、彼此互相爭論、尙未解決、據個中人云將來結果、大致必照各縣自辦之說以解決、因此說既易辦到、且各縣利不外溢、雖有金錢勢力之商人、亦未能獨攬利權、最爲各縣所歡迎、惟犍樂兩廠近因銷岸問題、發生爭執、因犍廠銷岸頗窄、大受影響、樂廠銷岸頗寬、大占便宜、故犍廠主張兩廠混銷、以期利益平均、樂廠則主張各銷各岸、以免侵害利權、此種爭執、尙不識將來如何解決也、（二十五日）

來函

吳南如來函

主筆先生賜鑒、閱貴報十二月一日『華會開幕前之代表團』新聞一則、不勝駭異、鄙人此次赴美、純係由顏外長親自派委、何能謂會出於他種關係、至對於山東問題、鄙人在顧問諮議會上、力主提出大會、事實具在、悉爲同人所共見、素悉貴報言論正直、應請將來函登入更正欄內、以明眞相、爲荷、此頌著祺、 吳南如敬啓 十一年一月九日於華盛頓

記者按、吳君似即爲北京新社會報編輯『天生』君、天生君當未出國以前、在新社會報上發表、關於魯案之論文、曾因主張直接交涉與晨報有數度之辯論、此爲閱報者所共知、使吳君果即爲『天生』君者、則吳君對於魯案之態度可想見矣、

徐東藩來函

主筆先生大鑒、謹啓者、讀貴報十年十一月（來函原文爲『十一月』實爲『十二月』）一日所載『華會開幕前之中國代表團』新聞一則、內涉鄙人種種、殊與事實不符、鄙人年來對於魯案、反對直接交涉、主張由國際會議解決、早巳共見共聞、無待贅述、此次在代表團各種會議、均如此主張、並有山東代表在場、均可作證、且事前草成說帖、面陳代表、請其採擇、素仰貴報主持公論、請賜更正、爲感、專頌著祺、徐東藩謹啓、一月九日自華盛頓寄

記者按、徐君年來對於魯案主張提交國際會議、本爲國人所深悉、查十二月一日之美京通信中、謂『徐君向施代表提出一意見書、』云係奉田中玉之意而作、『或者即來函中所謂之『說帖』也、通信員對於意見書之內容、自謂『不得而知』、惟根據田中玉在車中與代表團員主張直接交涉之談話、故有『可想而知』之推斷、似不免失之疏忽、嗣後一月一日及三日本報所載之美京通信、謂十一月二十七日之顧問諮議會中、持反對直接交涉之論者、爲黃郛·劉彥·徐東藩·王大楨等數人、則徐君固確爲反對直交者、通信員亦未嘗爲之抹煞、第十二月一日中日開始直接交涉之談判時、徐君竟與黃郛參加、不能堅持反對直交至於最後、則又未免令人可惜也、

介紹李星泉牙科醫生

李星泉醫生乃澳門著名之牙醫也、在澳門開業已二十餘年、其品學之優、器械之精、經驗之富、手術之熟、早已港粵馳名、口碑同頌、又得哲嗣郁文郁才兩君善繼其業、故於醫務之餘、稍分身服務社會、去年春、醫生由廣州青年會派赴天津全國青年大會代表、過滬時同人多勸其來滬開設分局、俾更展其所長、醫生亦樂從衆意、遂留其長公郎郁文、擢理澳門醫業、與次郎郁才君來申、在北四川路七號租一洋房（近西武昌路口即羣商總會舊址）開業、定名爲父子牙科醫局、亦此意也、其內部陳設精潔、所用器具、俱歐美最新式者、治療診斷、概用電機、我滬上人士得此美備之牙科醫局、眞不知增多少齒福也、爰書數語以當介紹

介紹人 郭標 郭樂 陳炳謙 章洋泉 勞敬修 劉錫基 陳輔臣 馬顯星 何萬川 周仲彝 陳漢明 鄭富灼 誠靜怡 黃澤生 謹啓

華孚商業銀行廣告

本行額定資本一百萬元專營商業銀行各種業務匯欵迅速利息克己

本行設立於上海南京路一百五十一號 北京前門外施家胡同 杭州清河坊 湖州 蘇州積善巷 閶門大街 其他各大商埠均有代理機關

董事長潘鑑宗 常務董事顧克民 許杏南 滬行正經理袁寅昉 副經理吳伯英 啓

2529

浙江興業銀行通滙地點廣告

總行上海北京路四十號 杭州生計路

分行漢口保佑坊 天津梨棧大街 北京施家胡同 奉天北鼓樓 哈爾濱道北四街

代理處 浙江紹興嘉興湖州寧波鎮海溫州金華蘭谿海門餘姚 江蘇松江南京下關蘇州常熟無錫常州鎮江丹陽揚州徐州清江浦南通通州宜興溧陽 安徽蕪湖安慶宣城蚌埠大通合肥 江西九江南昌贛州景德 湖北武昌宜昌 河南開封 山東濟南滕縣烟台臨濰州威海衛青島 山西太原運城大同新絳 直隷保定唐山順德大名張家口 福建廈門福州泉州 四川成都重慶 陝西西安 貴州貴陽 雲南 廣東廣州汕頭瓊州香港 東三省營口大連錦州安東鐵嶺吉林長春黑龍江 南洋新加坡 英國倫敦 法國巴黎 德國柏林漢堡 美國紐約舊金山 日本東京橫濱大阪神戶

總行總經理盛竹書 副經理徐寄廎 董芸生 襄理曹吉如

總行經理室電話中央二一六五零 營業室電話中央二二六一三四

北京銀行月刊第十二號出版廣告

本號要目如左

▲評金融風潮▲金融風潮之前因後果▲美國信託公司之往史及我國信託公司之未來▲英國之經濟現狀▲所得稅▲銀行之弱點 會計主要簿之訂正手續▲北京金融及商況▲各埠金融及商況▲金融風潮之經過▲銀行界消息▲農工銀行講習所章程▲經濟統計

總發行所 北京前門內西皮市銀行公會樓上銀行月刊社 電話南局三五八六號

代售處 北京琉璃廠商務印書館 中華書局 第一樓聚文齋 賓宴華樓中亞書局 文智書局 南聚文齋紙店 勸業場雙義書局 四友書社 青雲閣富文齋 西單大街忠興厚南紙店 宣內大街博益書社 （天津）商務印書館 中華書局

代理處 上海香港路四號 上海銀行週報社

中國棉業銀行

本銀行額定資本一百萬元收足五十萬元專營定期活期存欵抵押放欵押滙滙兌貼現儲蓄代理保證買賣及棉花收付欵項手續簡捷利息滙水格外克己如蒙惠顧無任歡迎

行址上海河南路二號 電報挂號四四三〇 電話經理室二八八五 營業室三四三一

精神萎頓否

如若精力不濟請觀世光女子高等小學校校長黃杰安君如何精神煥發也

無論男女皆貴精神充足其意即精力強固神氣充溢腦筋有力如若精力不濟自覺軟弱腦體不安胃不消化腰痛背楚瘋濕骨痛夜不安睡憂鬱煩悶相繼而作矣如欲精力充足身體爽健非補血健腦不爲功補血健腦之聖品首推韋廉士大醫生紅色補丸也請讀廣東石岐世光女子高等小學校校長黃杰安先生之證書彼稱紅色補丸爲補腦之生力軍是則紅色補丸既能治愈黃君之症亦可治愈閣下之症也幸勿觀望遲誤請自今日始亦爲購服之黃君來函云杰安厠身教育日事丹鉛勞苦頻年積成腦病購藥於市百無一效友人程君大元石岐中西藥局主人也送予以韋廉士紅色補丸數瓶予初不敢嘗試恐有嗎啡在其中程君力證其無予乃姑試之不覺其功與過也再服之則飲食漸進因連服數瓶精神煥發舊病若失余始信紅色補丸功效之大超乎市上各種補藥之上者也謹誌數言示不忘焉

韋廉士大醫生紅色補丸凡經售西藥者均有出售或直向上海四川路九十六號韋廉士醫生藥局函購每一瓶中國大洋一元五角每六瓶中國大洋八元郵力在內

精美小書奉送函索即寄

如患腦力衰殘腦筋受損各症者寄一明信片至以上所列地址索取韋廉士藥局出版小書名曰瀉系疾病一本原班郵送

此孩曾患發厥 及服用嬰孩自己藥片病根全除現今強壯逾昔矣

吳道源先生因就國民銀公司事務居天津時其令郎元英得一厥病重則人事不知輕則汗流浹背家人皆甚憂悶由鎮江寶落巷原籍來函云此症中醫稱爲內熱投以清血化痰之劑略見功效鄙人閱報章見貴藥局所製嬰孩自己藥片當即購服一瓶之後稍見微效續購一瓶服完之後居然病根全除不勝心喜感謝之至嬰孩自己藥片乃是英國通行小兒靈藥專治嬰孩胃弱不化寒熱便閉肚痛腹瀉驚風痰厥出牙各症傷風感冒蛔蟲等患且藥性和平即最幼穉甫生之嬰孩亦可餌服也如尊處無從購買請函致上海四川路九十六號韋廉士醫生藥局購買每一瓶郵票大洋六角每六瓶中國大洋三元郵力在內

諸君

欲嘗最有名○最王道○德醫士陳爾氏斯牝爾所發明○育亨賓能補腎壯陽○原方配製之老牌

育亨賓丸

平凡身弱○之軀○陽萎精滑者幸速購服每料洋廿元每盒四元每管一元六角上海界路即北火車站對面郵局隔壁

美商上海飲和室公司獨家經售

外按 停孕金丹

爲婦女患下述五種病情者必用之聖品(一)有難產症者(二)生產已多者(三)病後尚未復元者(四)體不宜生育者(五)生育過密者○此丹具有殺菌消毒之功凡男子偶入花叢用此金丹可免傳染花柳之患詳細說文函索即寄價目每打十元每盒五元試用一元

上海北火車站對面第一百七十五六號美商上海飲和室公司獨家創售

COLGATE'S

上海嘅厘洋行總理

背痛

腎弱致病不一背痛乃其初步也延久較重之症起矣如膀胱發炎沙淋石淋風濕水腫腎筋痛腦系痛大腳風小便渣滓等皆是

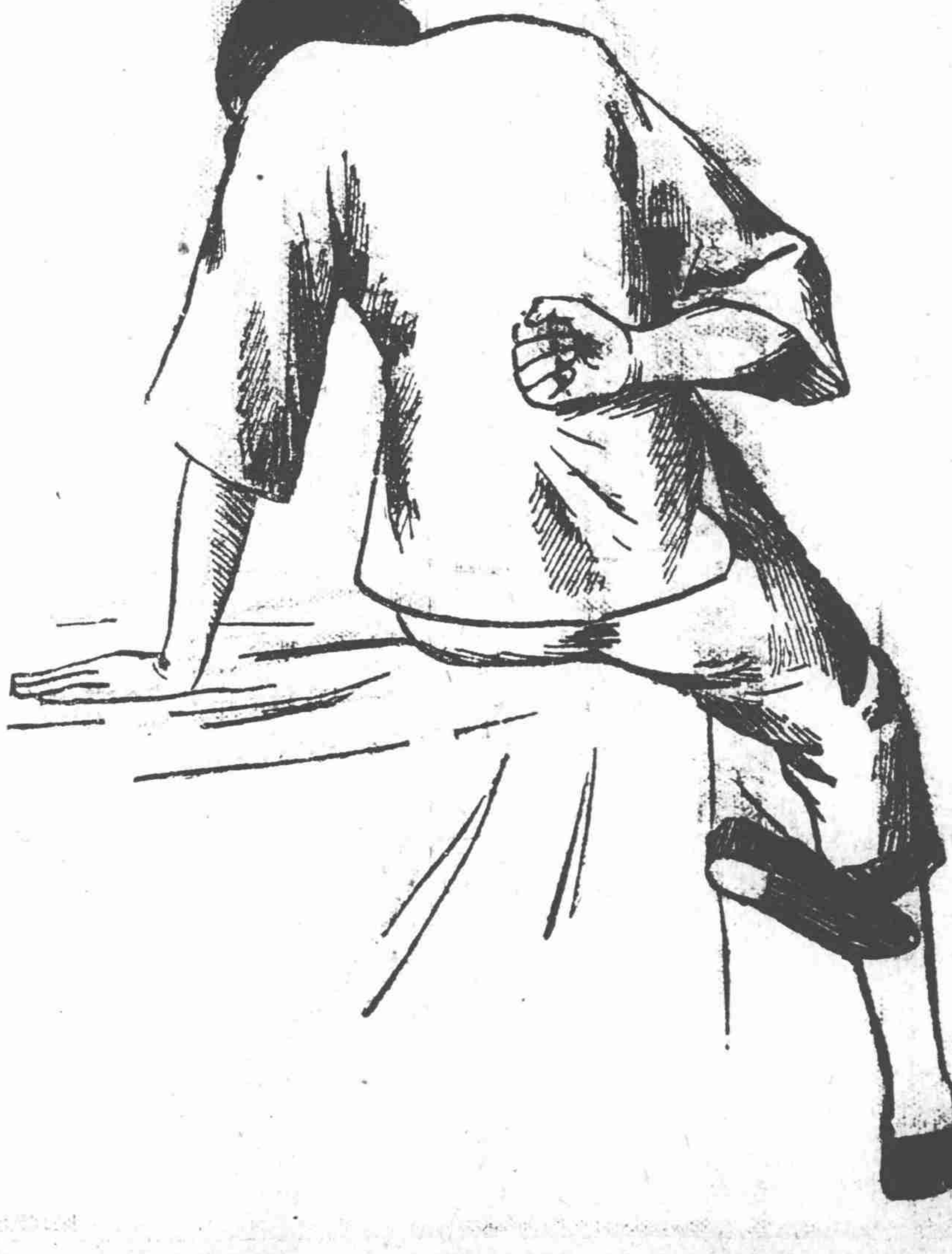

兜安氏秘製保腎丸

此丸夙著效驗信服康多藥性和平凡男婦有腎虧症者此爲無上佳品也患者盍試之

中國銀行廣告

本行於民國元年成立法定資本總額銀元六千萬元實在已收足公股商股資本一千二百二十萬九千八百元 公積金達二百零二萬三千一百八十七元 特別公積金達二百九十一萬九千四百四十一元二角七分 總行在北京各埠均設有分行支行 本行爲中華民國中央銀行有代理國庫[illegible]之特權辦理一切銀行業務 金銀活期定期存款抵押放款貼現匯票代收[illegible]票以及一切[illegible]業務 分行支行列如下

總行北京分行(京兆區域)
北京 通縣 (直隸省) 天津 保定 邢台 唐山 大名 (東三省) 長春 吉林 黑龍江 哈爾濱 歸化 海倫 延吉 奉天 營口 大連 安東 開原 洮南 公主嶺 (湖北省) 漢口 宜昌 (湖南省) 長沙 (江蘇省) 南京 上海 蘇州 鎮江 揚州 清江浦 無錫 徐州 南通州 常熟 下關 (山東省) 濟南 青島 煙台 滕縣 (浙江省) 杭州 寧波 紹興 嘉興 溫州 湖州 蘭谿 海門 餘姚 (江西省) 南昌 九江 贛州 景德鎮 吉安 (安徽省) 蕪湖 安慶 大通 蚌埠 六安 太原 運城 新絳 (河南省) 開封 周口 許州 (廣東省) 香港 廣州 汕頭 (福建省) 福州 廈門 泉州 萬縣 瀘川 (貴州省) 貴陽 安順 三江 (陝西省) 西安 漢中 張家口 歸綏 包頭鎮 庫倫 大同 豐鎮 多倫
匯英國倫敦 法國巴黎 美國紐約 舊金山 日本東京 橫濱 大阪等處國外匯款如蒙賜顧無任歡迎

金城銀行廣告

本行額定股本五百萬元已收足四百五十萬元遵照財政部核准農商部註冊專理商業銀行一切業務中外各大都會商埠均有特約代理處並於天津上海兼營儲蓄事務特此廣告

天津總行設在英租界中街第二十號 北京分行設在西河沿 上海分行
漢口分行設在歆生路九號 南京辦事處設在下關大馬路 蚌埠辦事處 在廣安里 儲蓄處附設行內
電話 營業室中央三八〇〇 經理室中央一三五〇
▲國外匯兌室中央三四四〇 電報掛號均掛「七〇〇七」

海關稅務紀要附現行稅則譯本

財政部印行　金華盛俊著
我國海關稅則經華府會議通過不日修改欲知今昔情形及此後趨勢者注意
〇定價二元四角　商務印書館經售

上海證券物品交易所經紀人一覽表

號數	姓名	牌號	營業種類
一	張細芳	大誠	棉花 棉紗 雜糧 證券 金銀
二	項甘伯	久成	棉花 棉紗 雜糧 證券 金銀
三	施伯圭	裕業	棉紗
四	朱守梅	鼎新	金銀 棉紗
五	陳鶯卿	長裕	棉花 棉紗 現證 金銀
六	李志方	和新	棉花 棉紗 證券 金銀
七	高蓉蓀	萬和	棉紗
八	吳稷慶	裕記	證券
九	鄭壽之	壽記	棉花 棉紗 證券 金銀
十	胡筠籟	胡筠記	棉花 棉紗 證券 金銀
十一	毛鑑清	毛鑑記	棉花 棉紗 證券 金銀
十二	陳德閫	益豐	棉紗
十三	吳錦慶	吉記	金銀
十四	黃靜安	合豐	金銀
十五	朱浩生	立豐	雜糧
十六	吳惠卿	長泰	棉紗 棉花
十七	陳蔚青	通協	棉花 棉紗 證券 金銀
十八	周啓英	壽豐	金銀
十九	陳馥苞	陳馥記	棉紗
二十	薛潤生	泰生	棉花 棉紗 雜糧 證券 金銀
二一	張鏡美	恒豐	棉花 棉紗 雜糧 證券
二二	李志壯	匯恒	金銀 證券
二三	繆錫藩	啓新	棉花 棉紗 證券 金銀
二四	洪庭蔭	晉利	金銀 證券
二五	洪善強	勤業	金銀 證券 雜糧
二六	王鼎元	鼎元	棉花 棉紗 現證 金銀
二七	邵玉書	餘大	金銀 證券
二八	林樹卿	安裕	金銀 證券
二九	洪邦懷	庚申	金銀 證券
三十	范秉琳	益源	證券
三一	徐永炎	利豐	棉花 棉紗 證券 金銀
三二	曹曉耕	潤德	金銀 證券
三三	陳質甫	久祥	棉花
三四	陸杏苑	鼎盛	證券
三五	李寶庭	寶慎	金銀 證券
三六	匡啓墉	榕大	棉紗
三七	顧文耀	文康	棉花 棉紗 雜糧 證券 金銀
三九	洪敦甫	聚成	金銀
四十	金益之	金益記	金銀 棉花
四一	董驊卿	華豐	棉花 棉紗 現證 金銀
四二	喬本齋	喬本記	棉花
四三	黃慶雲	協泰	棉花 棉紗
四四	吳梅岑	利源	金銀 證券
四五	張秉三	恒泰	金銀 棉紗 證券
四六	黃錫墀	怡大	棉花 棉紗
四七	祁伊才	錫昌	棉花 棉紗 證券 金銀
四八	陸竹坪	懋昌	棉花 棉紗 雜糧 證券 金銀
四九	郭秀夫	厚德	棉花 棉紗 證券 金銀
五十	侯慧吾	永和	金銀 棉紗 證券
五一	諸筱甫	申茂	棉花 棉紗 現證
五二	馬乙棠	馬乙記	金銀 證券
五三	孫天蓀	天生	證券
五四	陳果夫	茂新	金銀 棉花 證券
五五	楊河濤	萬豐	棉花 棉紗 證券 金銀
五六	王柔遠	元大	金銀
五八	李鴻成	玉記	棉花
五九	張仲英	泰潤	金銀
六十	陳志剛	志大	棉花
六一	凌祝眉	益康	金銀 棉紗 證券
六二	張柏蔭	長康	金銀 棉紗 證券
六五	王曉和	德和	金銀
六六	姚文興	五豐	金銀 證券 棉紗
六七	趙任甫	慎益	金銀 證券
六九	陳子雲	萬興筱記	棉紗 證券
七十	夏均德	祥發昌	金銀
七一	陶桂禪	裕仁	金銀
七二	陳賓鴻	延大	金銀
七四	謝梅邨	合記	金銀
七八	陳光負	信記	證券
七九	俞彭壽	謙成	金銀
八一	周伯勳	萬興昌	金銀
八六	徐汝楨	福恒	金銀
八七	李安紱	潤餘	金銀
八八	王增才	協興	金銀
八九	趙柏友	振興	金銀 證券
九二	陳馥卿	承餘	金銀
九三	席雲生	長發	金銀
九四	張梅魴	張梅記	金銀
九五	費汝暎	森康	金銀
九六	嚴志鎏	嚴志記	金銀
九七	傅聲茂	傅聲記	金銀
九八	張硯耕	惠利	棉花
九九	周漁笙	周漁記	棉紗
一〇〇	張少華	大記	棉花 雜糧
一〇一	許松濤	仁和	棉花 現證 金銀
一〇二	胡志賢	久大	金銀 棉花
一〇三	周頌西	茂興	金銀
一〇四	成子棠	鼎記	金銀
一〇五	劉漁門	潤豐永	金銀
一〇七	朱斐章	益源	金銀
一〇八	趙世箴	酉興	金銀
一〇九	沈懷卿	信餘	金銀
一一〇	顧企韓	和豐	金銀
一一一	穆志靜	聚成	金銀
一一二	管季延	德康	金銀
一一六	盧子寬	同昌	金銀
一一八	陶會亮	鴻錩	金銀
一二一	徐雅夫	裕泰	棉花
一二五	袁楚香	仁成興	金銀
一二七	周德慶	順源	金銀
一二八	李行仁	潤昌祥	金銀
一三〇	王伯元	裕發源	金銀
一三二	胡澄蔣	元慶	金銀
一三四	朱鶴年	泰生	金銀
一三五	姚潤生	昌大	金銀
一三六	姚賓甫	泰源	金銀
一三七	宋玉鳴	豐大	金銀
一三八	凌鳳威	慶餘	金銀
一六〇	李希文	和豐	金銀
一六一	邵愛甫	華通	現證
一六二	唐存來	寶成	現證
一六三	張孝堅	慎長	現證
一六四	嚴筱泉	萬興豫	現證
一六五	孫福年	勤餘	現證
一六六	陳善浩	永盛	現證
一六七	邵雪麟	玉成	現證
一六八	陸鴻卿	鴻昌	現證
一六九	邵良仕	順記	現證
一七〇	周旭初	厚豐	現證
一七一	馮雨亭	爵泰	現證
一七二	胡筠秋	胡筠記	現證
一七三	邵祖健	慎利	現證 金銀
一七四	林耀興	耀記	現證
一七五	盛君壽	洽豐	現證
一七六	蕭榮珍	永利	現證
一七七	邵良俊	同康	現證
一七八	范碩甫	慎裕	現證
一七九	羅瀛洲	興豐	現證
一八〇	李琴笙	源泰	現證
一八一	李祖賢	介福	現證
一八二	徐瀛洲	仁昌	現證 金銀
一八三	董季澤	勝計	現證
一八四	趙秉齋	慎記	現證
一八五	唐福元	慶泰豐	現證
一八六	盛鶴齡	恒康	現證 金銀
一八九	馮芝衡	大達	現證
一九〇	徐汝桐	大道	現證
一九一	洪慎德	久興	現證
一九二	曾仲武	仲記	現證
一九三	毛賡祥	永盛	現證
一九四	黃漁亭	恒新	現證
一九五	鄭潤之	鄭潤記	現證
一九六	方盛昌	和源	現證
一九七	袁禮文	承德	現證 金銀
一九八	孔蘭芳	協記	金銀
一九九	管彤軒	協記	現證
二〇〇	梁造深	大源	現證

商業金融

評論

部吏亦知註册之流弊乎

京電『農商部調查各地方註册公司是否依法定期限開業。特訓令各省區實業廳查復。』繹其作用。蓋爲實行公司條例第七條而發。該條原文云。

『第七條　公司既經本店該管官廳註册後。滿六個月尙未開業者。該管官廳得以職權。或因檢察官之請求解散之。前項所定之期限。如確有正當之事由。公司亦得呈請准予展限。』

夫組織公司。必有明確之計畫。與相當之實力。時逾六月以後。曠日持久。濡遲不進。則非其計畫之疏漏。必其實力之不充。於此而曲予優容。不加撤消。是徒使已繳資本。呆擱不用。而啓奸宄以藉端漁利之漸。此立法之所由加以期間上之限制也。且商業多以天然或人爲的原因。法制或慣習的拘束。而含有獨占的性質。如鐵道•電車•電燈•電話•自來水•交易所•長途汽車等等。皆其例也。此等公司。在同一範圍內。不得有第二第三家公司同時營業。因而甲公司既經核准設立。其他同性質之公司。即不得再行組織。設使核准設立之公司。任意延宕。開幕無期。其所以阻礙實業之發達。減殺企業之興趣者。以視該公司之有形損失爲尤重大。民國政治。本以賄成。淸末以來。豪商巧宦。夤緣勾結。因以攫得鐵道礦山等之敷設或採掘權。而無期停頓。形同霸佔者。不在少數。農部此舉。吾人不能不佩其處置之得當。且深望其能切實進行也。

惟註册之弊。事後固在一般當事人之緩慢。而事前則在各級官廳之留難。吾人聞見所及。公司註册案件。常有玩歲愒日。歷時至一二載之久。而始克奉准者。按諸公司條例第五條。『公司非在本店該管官廳註册後。不得着手於開業之準備。』然則官廳之所以夭閼實業與企業者。其罪豈在彼豪商巧宦之下乎。去歲之秋。愚列席全國商會聯合會臨時會。曾提出修正公司註册辦法一案。意在省略轉折之手續。與防止官吏之延擱。初讀之日。頗得各地代表之許可。既經大會多數通過付審查矣。而案被辦事人遺失。末次大會之日。經愚詢及。遍覓不得。遂於無形中消滅。今者註册事後之弊。農商部既已見及。而思所以矯正。則事前之弊。甚望其能自動的加以刷新也。

選論

民國十年之財政金融

（轉載銀行月刊）

曩昔對於我國之財政問題。妄有所指陳。復不自揣。欲併財政金融一談。夫金融爲財政之根源。財政爲金融之枝流。金融活潑則稅收可以旺盛。公債易於募集。金融緊迫則反是。此理之極尋常者。然亦必在政治修明。法制嚴密。秩序安寧。交通便利。產業發達之國家。乃有此象。而猶不免於天災氣候之影響。現在我國。則武人恬勢。宵小弄權。人民之負擔日增。而國計之收入益削。此政治之不良也。無立法機關以明國家債務之攸歸。無信用基礎以保人民債權之安全。此法制之不立也。南北背道。湘鄂塵兵。禍機四伏。民不聊生。此秩序之不寧也。交通利器。半屬武人。搜刮行李。如遇俘虜。商民裹足。百貨停滯。其在僻壤內地。則更無待論。此交通之不便也。有此四因。產業安望發達。有之則托庇於外人勢力。蟻聚於租界範圍。集資金於一隅之地。安所用之。於是投機事業。勃然蓬起。如火燎原。卒釀鉅變。此又產業不發達所必至之結果也。有此種種。故論中國之財政。不可盡以金融狀況爲斷。而論中國之金融。則庸或以財政狀況爲準。語似矛盾。事有必至。何也。我國之金融固時有其起伏盛衰之律。而財政則每況愈下。江河千里。遂金融之衰而不能與金融之盛。兩者若合若離。有時且背道而馳焉。此誠中國之特別情形。未可以常理論者也。何以驗之。吾於民國十年兩者之狀況驗之。爰考其致此之由。則曰金融之偶盛。固半食天賜。而財政之日瀉者。實全出人爲也。然則欲併兩者爲一談。誠不免於強合。若顧此遺彼。則又無以明其關係。將拉雜泡之。看其大同大異之點。而爲繹析其因果。其有舛誤罣漏。固所豫計也。

一『民國十年之金融情形

欲知民國十年之金融情形。則不可不一顧及民國九年之狀況。民國九年適當世界大恐慌之時。益以金銀比價之激變。商況已現衰微。然承歐戰中歷年輸出增加之餘澤。自全體上觀之。仍不失爲旺年。計是年輸入值銀七億六千二百二十五萬海關兩。輸出五億四千一百六十三萬二千兩。合爲十三億零三百八十八萬二千兩。較之民國八年輸出入總額十二億七千七百八十萬零七千兩者。且有加焉。而是年金銀進出數目尤鉅。計現金淨出口數爲銀一千七百五十萬零二千四百八十海關兩。現銀淨進口數爲九千二百六十三萬八千九百七十八兩。兩抵淨進口數約達七千五百十三萬六千四百九十八兩之鉅。爲從來未有之盛。然僅僅數字上之表示。未足以遂語對外貿易之隆大也。考其內容。實有未然。是年輸出入總額雖鉅。而輸入超過輸出者凡二億二千零六十一萬八千兩。現銀進口之盛。斯由於金價廉時。人民之藏金。及時售出。以博厚利。此種現象。只爲他日流出之原因而已。然在短時期之間。市面銀貨。如此驟增。金融一時自因之充裕。民國十年承此惰性。故當春夏二季。全國各巨埠金融。俱極鬆緩。於是銀行業勃然而起。繼獨以銀行業收利不速。人民既無投資商工業之眼光。商工業又不足以範此過剩之遊資以消納之。而投機事業油然而生。信託公司交易所兼程並進。中風狂走。則又互相抬高股票債券等之價格。以相炫誘。方其盛時。一轉換間。已獲鉅利。人心爲之搖動。棄其實在之營業。而趨此空虛之投機。社會資金。多集於此。及至潰裂。遂一瀉千里。破產頻仍。此上海方面之情形也。至於北京則以法規所限。信託公司交易所之類。無所托命。於是羣趨於銀行業。而別無放資之途。政府遂得利以誘之。益以農產物豐收。鄉間需用資金。市上現金或直接流入鄉間。或間接由政府轉入軍人之手。資金告乏。利息日高。馴至釀成擠兌風潮。雖大波暫平而營難未已。來日方長。可不惕然戒懼乎。故論十年之金融。有二大現象焉。即上半年金融鬆緩。而下半年則金融緊迫。此二大現象。又可分爲四期。春季承九年金價大漲之後。津滬諸埠之進口商。大受損失。羣相觀望。咸投資於公債股票之買賣。是爲將盛時期。三月間整理公債之令出。價格大漲。金價漸回。金融界樂觀前途。肆志經營。種種事業。於以發生。是夏季爲全盛時期。入秋實態漸露。然以積重難返。隨性時存。人人方竭蹶撐持。以圖粉飾彌縫於一時。是爲將衰時期。然而大勢既去。狂瀾誰挽。一旦決盪。全國洶然。幾演奇變。是冬季實爲恐慌時期。有與四時期相應而有數大事件發生。即公債之整理。銀行。信託公司。交易所之勃起。對外貿易之不振。以及金融風潮是也。整理公債本屬財政上之設施。其原委將於財政內說明之。而金融風潮之詳情。具見本刊第一卷第十二號。無庸辭費。茲分記銀行。信託公司。交易所。對外貿易之數者。而以利率及公債價格之騰落爲之證焉。

（未完）

商業電訊

農部勵行註册手續

六日北京電　農商部調查各地方註册公司是否依法定期限開業、特訓令各省區實業廳查復、

甘肅紙幣跌價狀況

六日北京電　甘肅省議會電財政農商兩部、陳明紙幣跌落狀況、

外棉市價電訊（二月六日）

紐約

期別	美金（角）
三月期	一六·七一
五月期	一六·四一
七月期	一六·〇二
十月期	一五·五一
三月期最高價	一六·九三
又最低價	一六·七〇
現貨	一七·〇〇

孟買（二月六日）

期別	羅比
平加而三月期	二九四·〇〇
奧姆辣三月期	三四七·〇〇
白落取四五月期	四一三·〇〇

利浦物（二月六日）

期別	辨士
三月期	九·四二
五月期	九·四〇
現貨	九·三五

大連油豆餅電訊（二月六日）

品名	價
現貨豆油	一二·一〇
二月期	一二·一五
三月期	一二·二〇
四月期	一二·三〇
現貨黃豆	五·四一
二月期黃豆	五·三九
三月期又	五·四三
四月期又	五·四七
現貨豆餅	二·一三
二月期	二·一三
三月期又	二·一三五
四月期又	二·一四〇
現貨紅糧	二·六八
二月期	二·七五
三月期	二·七八
四月期又	二·八一

以上係金票之價

大阪三品紗市電訊（二月六日）

金票一千一百元合紗票一千元

期別	前市開盤	收盤
二月期	二三九·四〇	二三九·九〇
三月期	二三四·七〇	二三四·六〇
四月期	二三〇·九〇	二三〇·五〇
五月期	二二八·〇〇	二二七·一〇
六月期	二二六·九〇	二二六·一〇
七月期	二二五·九〇	二二五·一〇

期別	後市開盤	收盤
二月期	二三六·〇〇	二三四·八〇
三月期	二三〇·三〇	二二九·八〇
四月期	二二五·一〇	二二五·八〇
五月期	二二三·九〇	二二三·一〇
六月期	二二三·〇〇	二二三·五〇
七月期	二二二·五〇	二二一·六〇

本埠金融

英金結價頗昂

▲美滙•港滙•均跌…印滙•瑞滙•略漲…大條•近遠期均縮•

昨爲星期一、倫敦大條銀市價、向無電訊、惟據前天來電、近期每盎斯已縮三七五、遠期亦短二五、曾紀昨報、至英滙掛牌、仍爲三先令五辨士合規銀一兩、惟美滙略長二角半、計七十三金元七五合規銀百兩、即美金百元合規銀一百三十五兩五錢九分四厘六毫、印滙則縮短一羅比、計二百六十羅比二五合規銀百兩、港滙跌二厘五、計七錢四分半合港洋一元、瑞滙縮十七福祿合半、計三百六十七福祿合日金一元、又銀行外匯交易之價、初平而後緊、本月份英金、上午可結三先令五辨士、三月份三先令四辨士六二五、繼步步趨緊、僅結三先令四辨士半至三先令四辨士三七五、午後尤緊、計三先令四辨士二五至三先令四辨士一二五、其由銀行買進者、二月份英金上午爲三先令五辨士二五、三月份爲三先令四辨士八七五、嗣見貴、計三先令四辨士六二五至三先令四辨士半、午後爲三先令四辨士半、繼縮至三先令四辨士三七五、計一日之間、全市有三萬餘鎊之交易、盧布票仍爲十六萬盧布合銀一百兩、馬克大盤、仍爲一百四十馬克合銀一兩、惟受主無幾、美滙銀行賣出本月份七十三金元半、買進七十四金元、三月份賣出七十二金元七五、買進七十三金元二五、四月份賣出七十二金元二五、買進七十二金元、東滙本月份銀行賣出六錢四分六二五、買進六錢四分、三月份賣出六錢五分一二五、買進六錢四分六二五、四月份賣出六錢五分三七五、買進六錢四分八七五、市況甚平、茲將昨日九點半滙豐銀行掛牌、及二月四日之外滙牌價、一併列左、以資比較、

	▲昨日早市	▲前日早市
英國電匯（先令辨士）市價	三·五	三·五
平價	三·五	三·五六

英金一鎊合規銀五兩八錢五分三六五九

項目	昨日	前日
英金一鎊合銀弗八元〇七分一二二九		
英國即滙	三·五六	三·五六
又四個月	三·五六	三·五六
又銀行買進	三·八	三·八
又六個月	三·九六	三·九六
又定貨帶根四個月滙票	三·八七	三·九七
德國電滙（以上合規銀一兩）馬克	一四〇	一四〇
日本電匯（以上合日金一圓）兩	〇·六四五	〇·六四二五
美國電滙 金元	七三·七五	七三·五〇
又四個月	八〇·七五	八〇·五〇
法國電滙 法郎	八八〇	八八〇
又四個月	九八〇	九八〇
印度電滙 羅比	二六〇·二五	二六一·二五
荷蘭電滙 盾	二〇〇·五〇	二〇〇·五〇
意大利電滙 利拉	一五五〇	一五五〇
瑞士電滙（以上合規銀百兩）福祿合	三六七·五〇	三八五
香港電滙（以上合香港銀幣百元）兩	七四·五〇	七四·七五
新加坡電滙（以上合新加坡銀幣百元）兩	六七·二五	六七·二五
大阪銀近期 辨士	三四·七五	三五·二五
又遠期	三四·五〇	三四·七五
銀行掛牌拆息 兩	〇·〇二	〇·〇二

附倫敦匯價及貼現率

巴黎電匯　每鎊合五一法郎四一生丁
紐約電匯　每鎊合四金元三角〇一二五
倫敦銀行貼現率　五厘

附意大利對外匯價

意日電匯　每日元合一〇利拉〇五
意英電匯（四日）　每英鎊合九二利拉四〇
意美電匯（四日）　每金元合二一利拉三〇
意法電匯（四日）　每百法郎合一七七利拉七五

京津漢洋匯見漲

▲北京及天津銀匯見跌

昨日本埠中國銀行接天津漢口來電、

滬匯至該兩埠之匯水如下、計天津與期行化每百兩「合申元一百○六兩[illegible]」八七五、與四日相同、又漢口即期洋例每百兩、合申元一百○三兩一二五、已加六分二五、

又昨日華商銀行公會行市委員會做開之各地匯價、較之前日、計北京天津銀匯各跌一兩、洋匯各漲一元五角、漢口銀匯漲七錢五、洋匯漲三元、清江洋匯漲一元、杭州紹興洋匯各漲五角、長春吉林洋匯各跌一元、餘如沙市・宜昌・九江・南昌・贛州・蕪湖・安慶・蚌埠・南京・蘇州・鎮江・揚州・徐州・無錫・常州・宜興・常熟・南通・寧波・溫州・嘉興・湖州・餘姚・蘭谿・海門・福州・廈門・奉天・營口・哈爾濱・重慶・成都・萬縣等匯、未有變更、以上各地匯市、就銀匯而言、則漢口見漲、而北京及天津見跌、洋匯之上漲者、計有清江杭州紹興等三處、又長春及吉林洋匯、均形低落、惟其漲落之數、均屬不巨、故其市況、亦尚屬穩定也、茲列各價於後、（後列各價係由滬匯往各地之應付價）

北京	每公砝千兩合申規銀一○五二兩
又	每千元合申洋一○一四元
天津	每行化千兩合申規銀一○六○兩
又	每千元合申洋一○一三元
漢口	每洋例千兩合申規銀一○三○兩五錢
又	每千元合申洋一○○六元
沙市	每九九平銀千兩合申規銀一○六○兩
又	每千元合申洋一○一○元
宜昌	每宜平千兩合申規銀一○三○兩
又	每千元合申洋一○一○元
九江	每千元合申洋一○○六元
南昌	每千元合申洋一○○六元
蕪湖	每千元合申洋一○○五元
安慶	每千元合申洋一○○五元
蚌埠	每千元合申洋一○○五元
南京	每千元合申洋一○○二元
蘇州	每千元合申洋一○○二元
鎮江	每千元合申洋一○○二元
揚州	每千元合申洋一○○二元
徐州	每千元合申洋一○○五元
清江	每千元合申洋一○○五元
無錫	每千元合申洋一○○二元
常州	每千元合申洋一○○二元
宜興	每千元合申洋一○○二元
常熟	每千元合申洋一○○二元
南通	每千元合申洋一○○二元
杭州	洋千元合申洋一○○二元五角
寧波	每千元合申洋一○○三元
溫州	每千元合申洋一○○五元
嘉興	每千元合申洋一○○二元五角
湖州	每千元合申洋一○○二元五角
紹興	每千元合申洋一○○三元
餘姚	每千元合申洋一○○三元
蘭谿	每千元合申洋一○○四元
海門	每千元合申洋一○○三元
福州	每千元合申洋一○一○元
廈門	每千元合申洋一○一○元
奉天	每千元合申洋一○一○元
營口	每千元合申洋一○一○元
長春	每千元合申洋一○一一元
吉林	每千元合申洋一○一一元
哈爾濱	每千元合申洋一○一四元
重慶	每九七平銀千兩合申規銀九七○兩
又	每千元合申洋一○○○元
成都	每九七平銀千兩合申規銀一○○○兩
又	每千元合申洋一○○○元
萬縣	每九七平銀千兩合申規銀九九○兩
又	每千元合申洋一○○○元

洋厘續跌二毫半

▲三月底期洋亦軟

昨日銀幣市價又落、較前日跌去二毫半、銀拆仍開二分、江南小洋跌去一釐半、廣東小洋跌二毫半、銅元短五百文、衣牌小五文、角坯及貼水未動、三月底期洋亦小去半釐、茲將市價列下、

	▲昨日早市	▲前日早市
銀幣	兩 ○・七二五二五	○・七二五五
江南小洋	○・六二九五	○・六三一
廣東小洋	○・六二八七五	○・六二九
銀拆	○・○二	作備
銅元	二一、五五○枚	二一、六○○枚
衣牌	一、五六二文	一、五六七文
角坯	一三六文	一三六文
貼水	二○文	二○文

三月底期洋開盤 ○・七二七五　○・七二八一二五
又收盤 ○・七二七三七五　○・七二七八七五

昨日本埠洋價、又見跌小、早市七錢二分五厘二毫五、較前日跌二毫五、洋市趨勢見疲、交易仍屬稀少、銀行方面、略有賣進、計由麥加利購進五萬元、中國二十萬元、關係裝運出口、三月底期洋、市況亦軟、早市七錢二分七釐五、較前日跌半釐、銀拆二分、收欵二十萬兩、

標金漲一兩五錢

▲因英金趨緊之故

昨日標金一項、仍祇上午半天市況、同行交易、尚稱平定、其價初軟而後堅、計半日之間、僅有二兩二錢之高下、晨盤比前日略跌四錢、計三百二十兩○八錢、未幾、回上數錢、迨英滙開出、復降五錢、嗣後似稍趨高、蓋因內盤英金趨緊、故人心向上、計漲起二兩、最大價爲三百二十三兩、至午刻收盤、價爲三百二十二兩七錢、較之前天、每條已漲上一兩五錢、拾亦未曾做開、各銀樓飾金、仍爲四十八元至四十六元半云、

外幣漲勢未已

▲昨日漲價者計有八種之多

昨日外幣市價、又見上漲、就錢業做開之價、與前日相較、計花旂票漲五釐、千盧布新票漲七錢五、二百五十盧布新票漲五分、五百盧布買價漲一兩、賣價漲五錢、法郎及港洋各漲一釐、新加坡銀元漲一分、東京老頭票漲五釐、餘如英金票・荷蘭票・馬克市價、未有升降、查昨日外幣市價之漲、由於滙市之騰貴、且陰歷新年已過、外洋公司船將陸續開放、故收買外幣之人、亦較年前爲多也、茲將各價列下、

英金票每鎊	買七元九角
又	賣八元
荷蘭票每盾	買六角六分
又	賣六角七分
花旗票每元	買一元八角五分
又	賣一元八角六分
馬克每馬克	買大洋一分二厘五
又	賣大洋一分三厘
盧布千盧布新票每千盧布	買規銀七兩七錢五
又	賣規銀八兩二錢五
又二百五十盧布新票每萬盧布	買規銀一兩五錢五
又	賣規銀一兩六錢五
又五百盧布老票每萬盧布	買規銀二十二兩五錢
又	賣規銀二十四兩
又五盧布至念五盧布每萬盧布	買規銀十三兩五錢
又	賣規銀十四兩五錢
東京老頭票每日圓	買大洋八角九分
又	賣大洋八角九分五
法郎每法郎	買大洋一角五分四
又	賣大洋一角五分七
新加坡銀圓每圓	買大洋八角八分五
又	賣大洋八角九分五
香港銀元每元	賣大洋一元○一分三
又	買大洋一元○一分八

友華銀市報告

六日友華銀行報告云、昨日倫敦銀價、近期跌三七五、遠期跌二五、紐約銀價、跌至六角六分半、英美間滙價、爲四金元三角二分半、此間今日對外滙價掛牌、僅英滙長至七十三金元七角半、印滙縮至二百六十羅比又四分之一、市況開盤時堅定、英匯二月期售三先令五辨士、三月期三先令四辨士六二五、四月期三先令四辨士三七五、美滙二月期七十三金元七角半、三月期七十三金元、四月期七十二金元半、但以無人售出、需要頗多、價遂疲下、下午英滙售價、二月期僅三先令四辨士半、三月期三先令四辨士三五、四月期三先令四辨士、美滙二月期七十三金元二角半、三月期七十二金元半、四月期七十二金元、市況疲軟、上星期六、中國在倫敦售出銀貨、市況收盤時堅定、紐約市面、有名無實、毫無需要、

本埠商況

崎戶洗屑售價迭高

▲各洋棧存底日見奇缺

崎戶洗屑、又名下水崎戶屑、其性質頗佳、入爐燃燒、火力耐久且強、且灰渣甚少、該貨自行銷以來、頗受各廠家之歡迎、故走塲大廣、各煤號每月售出數目約達三四千噸之巨、蓋自去年十一月歐洲絲市大動後、日本方面之各絲廠、大都將是煤收爲已用、以致此間煤輪進口日少、故求過於供、市價逐步增漲、初則市上每噸售盤、尚祇七兩四五錢、後則趨至七兩七錢五分、以至八兩、入本年紅盤後、因各洋棧底貨日見奇缺、價格又見飛漲不已、兼之邇來各煤號、向各洋行定購、皆無現貨應允、而在市塲上收進、則尤覺困難、因之近日各方面、莫不更視爲奇貨可居也、昨日商塲內各煤號開出之價、每噸竟有高至九兩左右云、

絲織物之紅盤

絲織物之營客帮交易者、其售盤往往帮不同、蓋某帮或有折扣某帮或爲付銀延遲、如綢紗中更有潮分燥分之區別、以故市價亦難一律、現湖綢山東綢華絲葛濮綢客帮紅盤、業已做開、茲錄之如下、其有客帮尚未做開者、容再續誌、計新加坡帮南路湖綢每兩七錢三、山東花綢每疋九兩六錢、營口奉天吉林等帮、津莊湖綢每兩七錢六分、廣莊七錢七分、濮綢每疋十四兩六錢、華絲葛每疋廿九兩、烟台安東等帮津莊湖綢每兩七錢八分、廣莊七錢九分、華絲葛（同上）濮綢每疋十五兩云、（農）

桃肉又漲

桃肉入春以來、首盤開價、即較去年臘尾漲起數錢、茲因來源甚形稀少、而存底却又不多、各行手存、大都已近告罄、今正祇聞朱元記及德豐兩行、到有十餘箱之譜、即前所開之貨、亦係元記號於去年歲尾辦來、斯時辦本尚輕、故開廿二兩五錢之價、倘可沾利、該號昨日接得漢口電訊云、桃肉辦本已漲至二十一兩半、再加上外費二兩之譜、已近二十四兩、故辦至申地、不能合本、而各行開進之貨、雖紅盤期內、其價似較平時爲貴、稍爲吃虧、然其實尚屬便宜、現各行尚有去信添採、漢市雖漲、而申地銷路尚暢、各帮均有辦去、近日市價較之紅盤已漲起兩許、其勢尚恐繼漲云、（洪）

天津紅棗市面平穩

天津頭二三戶紅棗、去年十一月間到貨甚旺、迨至十二月中、該處天氣嚴寒、已▲封江時期、輪船不能往來、故來源較十一月份爲稀、惟查客歲臘底、存貨尚夥、行號皆有、入春以來、銷路尚稱不惡、各帮均有採辦、故市面甚爲平穩、昨聞泉州帮及興化帮以及內地各帮、辦去不少、而福建帮銷路亦尚湧旺、現市如頭戶紅棗高莊每担售價元九兩四錢、次之八兩另不等、二戶每担售價元七兩至六兩二三錢、三戶紅棗每担售價元五兩至五兩四五錢、然銷路較之頭二戶爲遜、其價雖居頭二戶之下、然因貨次各帮均不歡迎、惟溫台州帮、尚屬合銷、其他別帮間亦有辦、亦貪其價廉故也、（洪）

髮業前途之佳兆

▲洋商已著手採辦

滬地髮業、去歲秋季、陷於岑寂之境、各地來源頓少、各號存貨亦均無多、而於此舊歷歲首、各業開始營業之際、市况頗呈佳象、東瀛方面、據業商胡某蒞滬云、尖子銷胃較前頗佳、雖尚未有受主、來辦大宗貨色、但探市面價格、較諸去歲秋季、提高一成、本埠各洋行家、日內配貨者亦復不少、如新旗昌洋行福倍洋行、昨日均至某號、定辦十四寸十六寸十八寸兩頭齊貨、聞某號開盤價格、十四寸每擔爲一百十兩、十六寸每担一百四十兩、十八寸每擔一百六十五兩、高麗髮商去歲歸去者、茲已有數人來滬、亦將出手收買、市面因無對銷伊莊長尖子貨、故尚未能交易、然據眼光精銳經驗稍深之該業商觀之、似此情形、已爲該業前途之佳兆矣、（秉）

金黃銷路日盛

金黃在今春頭盤、售出不甚踴躍、近日銷路則甚形湧旺、大有一日千里之勢、昨日售開價格、較前爲堅、行盤雖未加增、而號家售價、已見漲勢、昨晨闢出某帮五百磅、係二號貨、價爲七十五兩、較之頭盤相差五兩之譜、原因在去路興盛之故、本埠存貨尚衆、來源亦屬不少、但同業中貨價之存貨尚有、因此均不肯廉售、聞昨有內地函購、共計六百餘磅、皆屬美貨、德貨成交、亦稱不惡、大都爲和合牌、近聞市上假貨將斷、均因德商取締之故、故本街之資本較小者、均有異貨買進、紙坊交易、異常湧旺、昨一日中、共計成交二千餘磅、其售開價格、均在七十五兩以上云、逆料嗣後德貨牌號、信用不日將可恢復、其需要必致增加也、

物品交易所之市況

上海證券物品交易所六日現期前市、現期交易成交頗多、公債如七年長期價爲三十四元、十年整理六厘價爲四十三元五角、股票中易股南洋股均有成交、計中易股價爲五元九角、南洋股價爲三十元云、宗期前市、金融市面平定、標金開盤行情爲三百二十兩另九錢、較上週收盤價小去三錢、三盤後趨勢漸強、逐漸高至三百二十一兩九錢、共成交一百餘條、標準紗市續跌、各盤開出近期小去一兩一錢至二兩、五月期開盤售開爲一百四十四兩三錢、收盤亦小五錢、成交二千一百五十包、標準花本月期爲三十兩另五錢、三月期爲三十一兩三錢、成交二千四百担、南洋烟草股本月期做開一百股、價爲三十元、中易信託股跌小二角、成交二百五十股、棉紗交易所股本月期小去二元、價爲三十八元、本所老股近期略漲二角、三月期陸續好起二元四角、成交一千一百股、新股漲五角、成交五十股、後市、標金交易逐見增多、市價亦步趨高昂、本月期掉期市價爲三百二十一兩八錢、開二盤二月期開出爲三百二十二兩計、四盤成交則漲至三百二十三兩光景、五六盤雖稍形回跌、但十一盤及十五盤之間仍復高漲、十五盤價爲三百二十三兩四錢、成交共三百十五條、標準紗市況亦佳、惟價格呈疲、計各盤開出除六七兩月期未成交外、餘各月期均跌去一二至五六錢不等、成交共一千九百五十包、中國棉花本月期較前價小一錢、三月期二盤會跌、收盤則仍回好五錢、四月期收盤做出價爲三十一兩四錢、較前市略小錢許、成交七百担、中易信託公司股與南洋烟草公司股價均一無升降、成交各五十股、本所老股核收盤行市價仍趨漲、成交共一千二百五十股、新股未有漲落、成交二百股、棉紗交易所股收盤開出價三十九元、成交不多祇十股云、

槐米堅定

槐米銷路、以油頭及廈門兩帮爲最多、其他如泉州興化福建香港寧波溫州等、銷

老交易所上週市況報告

上海證券物品交易所於陰歷新年放假、至一號開市、證券現期交易寥寥、計公債類、三年六釐七十四元、約好二元、七年長期三十四元餘、約好一元、十年六厘四十五元許、約好三元、其餘均無售開、股票類、華電普通股二十元、民新銀行股二十三元、均堅定、南洋烟草股約好一元、中易信託股略小二三角、中華取引市場股、做開十元、廣州市交易所股、好起四元、麵粉交易所股約跌十元、華商證券交易所股、做開十七元餘、上海棉紗交易所新近上市、價似趨疲、本所老股近期逐漲十二元、遠期漲起二十元之譜、新股亦好三元許、中國棉花市況平疲、約跌兩許、標準紗亦見疲弱、各月期跌落二三兩不等、標金小去四五兩之譜、茲擇其要列表於後、

種類	期限	最高市價	最低市價	成交總數
南洋烟草股	二月期	三一・○○	三一・○○	一五○股
中易信託股	二月期	六・二五	五・七一	[illegible]股
	三月期	六・六五	六・六五	
廣州市交易所股	二月期	一一・二○	一一・二五	四三○股
	三月期	一五・○○	一五・○○	
麵粉交易所股	二月期	四八・○○	四五・○○	三五○股
	三月期			
棉紗交易所股	二月期	四九・七五	四九・○○	一○○股
	三月期	四六・五五	四一・○○	
本所老股	二月期	二○六・四六	二○二・二五	一七、四五○股
	三月期	二○○・三六	一八二・八五	
本所新股	二月期	五八・五一	五七・七○	一、九五○股
中國棉花	二月期	三二・二○	三二・二○	五、○○○担
	三月期	三一・七七	三一・三○	
棉紗十六支	二月期	一四四・六○	一四四・二五	六、五六○包
	三月期	一四六・一七	一四五・四五	
	五月期	一四六・六四	一四五・四○	
標金	二月期	三二八・○○	三二五・一○	一、三三○條
	三月期	三二二・九九	三一八・○八	

紅盤後之米麥雜糧市況

米市　紅盤以來、價格與去年年終時相彷彿、良緣米商習慣、新年例須休息、故紅盤雖開、而交易依然稀少、內地各帮、則船戶亦大都休息、是以連日來到貨稍少、市上銷胃異常平淡、至最近兩日、米價約鬆去一角左右、惟預料初十以後、營業恢復、米市或將稍形挺秀也、最近米價廠機北粳十一元、南帮機粳十元云、

麥市　紅盤雖已售開、然因各粉廠大都無所需要、是以銷胃頗屬平淡、價格亦無漲落之可言、連日來明光小麥、粉廠稍有購去、約三四百包之數、價計三兩九錢九分云、上春粉銷較旺、麥市當不至如去年之岑寂矣、

雜糧　紅盤以來、洋莊胃口極佳、進出頗旺、連日來北市公會及雜糧交易所、均稱旺盛、實爲各業所未有、蓋緣去年年終之時、洋莊銷胃未饜、是以新年以來、洋莊胃口極佳、連日辦去芝蘇等類甚多、客帮銷胃亦復不惡、荳市據大連電訊、最近價計五元三角八分、本埠連荳則稀有交易、生仁廠帮去胃極大、河南山東等貨、價格均漲數分、計最近價河南貨五兩八錢四、山東貨六兩二錢七分、其他雜糧售開者、漢口遲荳三兩五錢二分、漢口榨荳三兩五錢七分、芝蘇洋莊辦去者、九江雪蘇價七兩四錢八、九江牛奶蘇七兩二錢七分云、預料初十以後、雜糧市面、當更臻活動矣、

油餅　交易亦異常暢旺、數日來到貨極湧、大連電訊、荳油市價、已見漲、最近價十二元、本埠連油、數日來成交一千餘件、均係客帮辦去、價九兩三錢、其餘岐荳油價九兩一錢、本廠油價九兩四錢五、價均挺秀、廣帮辦去生油亦甚旺、生油價計十兩○七錢、餅市亦高、計價本廠餅一兩五錢餘云、

本廠布市面見軟

足頭自今歲新正紅盤以來、各帮並無大宗採辦、追前昨市價似稍回落五分、因牛莊帮去歲已購足、故未着手、而人心趨輭、昨曾由永達號代鴻裕申薪等廠、經售與天津帮、計十一磅人中粗布五百包、價四兩九錢、又十三磅人中二百五十包、價五兩四錢、又十一磅寶鼎斜文二百包左右、價五兩四錢、以上各價、較紅盤均降去五分至一錢、又某廠布如水月一牛頭五元寶等、亦成交數百包價平平云、

油價飛漲之原因

荳油生油等貨、際此牛莊封河期內、上海存底不豐、是以采菽堂開紅盤荳油、亦較往年爲遲、開盤後、即步步增漲、輕皮生油、飛漲至十兩零七錢、牛莊荳油、昨日闢至九兩八錢、大連油亦升至九兩四錢半、聞連日大連來電迭漲、該處日商、有搜羅操縱市面之勢、是以上海向以牛莊電報爲轉移、今則大連市面漸大、故皆依據大連市價、於是遂因之而有此漲風云、

紗市平定

昨日星期一、大阪三品紗來電、近期小去日幣一元、遠期小去一元五角、美花電報、現期小去二十個磅音、遠期小去二十二個磅音、各交易所標準紗價、近期比星期六小去一兩二三錢、遠期小去一兩七八錢、市上客帮所買之現本紗大包、亦小去一兩、市價日紗小去二兩以外、印紗仍無成交、天津汕頭江西漢口煙台蕪湖野鷄等帮、皆另星交易、共買本紗五百餘包、日紗三百餘包、公會小包市價、與禮拜六不相上下、成交有一二百包、日商三泰廠開出十六支日光日紗大包二千四百包、價一百四十五兩五錢、期陽歷四五六三個月出清、其餘各廠皆未開出、六日華商紗廠聯合會花紗報告、今日星期一、美棉現貨跌去二十個磅音、三品紗上午開盤、較昨日下午收盤時、近期跌去二三元、遠期跌去一二元、交易所標準紗、較星期六小去五錢至一兩、公會亦隨之而小數錢、十四支小包紗生意、雖然不多、行市與前相仿、人心平疲、客帮銷路尚佳、但四川帮進二十支五福牧羊大包紗約五六百餘包、天津帮稍有交易、約一百餘包、同行中售進售出、日紗約二三百餘包、統計千餘包之數、花市、紗廠方面未購、公會上無交易、人心平平云、

雜糧油荳市況昨訊

昨日北市雜粮公會、交易不多、計洋莊辦去九江白蘇四百包、各粉廠買進南京小麥三千包、台灣帮辦去山東花生二車、甬江姚白蠶荳六十六包、各車坊辦去漢口遲荳五百包、漢口榨荳五百包、廣帮買九江遲荳四十二包、本街去漢口滿荳三百包、江北帮買大連苞米八車半、大連紅糧小包三千包、荳價略堅、山東生仁漲錢許、蠶荳平平、白蘇路小、南市浦江中各字號之沙船到頭、計有慎茂號之公與順一艘、由夾倉來、又李發順一艘、由青口來、又順源之徐正源、順記之蔡永利、福昌之金福利等三艘、皆由泊兒來、各油開出不多、市面升俏、計祥記開出牛元荳二百石、新記開出牛青荳三百七十石、新記祥記售開船牛荳油一百三十件、新記售開船牛籽油二十件、輪牛籽油五件泰潤售開岐荳油七十件、新記船大連油五十件、又慎茂售開夾荳油一百件、穗豐廠售出本廠油七十件、廠油漲元三錢、岐荳油升二錢、牛莊荳油漲二錢四、杼油漲一錢、牛元牛肾升數分、

商店消息

米市已有轉機

昨日天時晦晴、浦江各帮米船、均無到埠、而各行家銷路甚爲稀少、斛開不過二三百担、市價比較上日略升數分、白元亦漲角許、最高白元已售至十一元六角、據業中人推測、倘明後天時放晴、新聞蘇州河下、來路踴躍、米價尚有鬆動也、常錫蜆子等帮米船、仍祇十三四號抵埠、各貨交易、雖屬平常、而市面則略有轉機、一則因天時又見陰霾、二則到貨不旺、故一般米客、大都不肯脫手、高白粳仍須售十一元之譜、

各業盈餘之調查（八）

醬業

本埠南北市暨曹家渡浦東等處之醬園、隸於受和堂醬業公所者、大小共計五十餘家、其中生意之盛首推萬字各號、去年營業、因所需之豆麥等項、原料價格昂貴、成本加重、兼之市上銅元充斥、洋價日增、該業門莊零沽、向以錢碼計算、未免暗虧、幸經同業公議、自舊歷四月初一日起、將門莊零沽、援照批發行情、一律改爲洋碼、故歲杪結帳、其獲利之數、較之庚申年度、尚有起色、茲將概數調查列下、萬和盈二萬五千元、萬春二萬二千元、振新萬豫各一萬八千元、萬楨萬通各一萬二千元、萬元祟新各一萬元、新萬豫裕成各八千元、張鼎新萬隆萬成各七千元、乾康徐松盛各六千元、松盛豐老同興鼎順萬聚等四家、各五千元、聚康萬康宏萬昇等各四千元、張日興元和各三千元、萬康萬康成萬元成長春松鼎新等五家、各二千圓、曹益大萬琛萬祥新春慶升萬新生等六家、各一千八百元、何壽康味餘裕大萬順等四家各一千五百元、其餘各家亦多獲餘利云、

盛綢業

本埠盛澤公所隸屬之各綢莊、專營盛澤鎮所出之紡綢等品、統市大小、計共五十餘家、內以做客帮交易者多、做本街生意者不過數家、常年盛澤產地出貨、價額約得千萬、而滬市實佔全額百分之八、上年因蠶汛歉收、原料昂貴、貨價逐步增漲、凡手有存貨者、無不坐獲厚利、故銷數雖減、而營業尚佳、歲杪結賬、所獲盈餘、較諸前兩年度並無遜色、茲特查明列下、春記正餘一萬五千元、綺盛一萬二千元、四大源記盛各一萬元、昇記汪永二號各八千元、鈕泰記六千元、太裕一新各四千元、永愼昌益源甡永興昌等三家、各三千元、義昌春汪源昌各二千元、省餘保泰廣昌成等三家、各一千五百元、其餘各家亦多獲有紅利、

西菸業

西菸水烟行一業、皆陝甘等省特產、本埠新開河一帶、近年捐稅重疊、且捲烟蔓延、各處銷路既被侵奪、運輸又是旱道、每一貨到上海、成本已重、故非門莊零拆自售者、竟無立足之餘地、該業向有十餘家、本年同業做批發者、盡行停歇、祇剩德隆彰一林豐義源厚協和成永生瑞等五家、因兼做門莊生意、故尚可維持云、

中華製傘廠招股

中華製傘廠、爲褚輔成孫棣三諸君所發起、據其宣布之宗旨、謂『傘爲人所必需之具、每年洋傘進口、恒達二百餘萬柄、利權外溢、爲數不貲、近來國內雖亦設廠製造、但其上焉者、僅肖舶來品之形似、然而依樣葫蘆、價廉勢難物美、其下焉者、則不惟不足以抗衡外貨、且駸駸乎將日退於劣敗之地、當此商業競爭之世、提倡國貨之時、勢非力運匠心、改良製造、則無以操勝算而遏外源、中華新傘、費十餘年之經營、從理想以進於雛形、由試驗而達於成功、製法精美、式樣新奇、以視普通傘具、實有巧拙良窳之別、茲將新舊兩種、比較其優點於下、

普通傘具、桿・骨・概係直長、往往容易斷、一經損壞、修整費財、且其最小尺寸之傘、連柄與頭、常逾三十吋以上、出外携帶、甚覺不便、新傘骨作二段、桿分三截、伸屈自如、裝卸便易、可以任意摺疊、藏諸衣袖、裝置既豐、取攜極便、此新傘足操勝算者一、

普通傘衣、概係縫住傘骨、平時既易破裂、受濕後多霉爛、況衣骨早經配就、則買購之人、毫無自由選擇、配置餘地、新傘傘衣、可以隨時裝卸、更有油綢油布多種、祇須備有傘骨一副、自由配置、各種傘衣、不需備傘多柄、此新傘足操勝算者二、

普通傘具、週身相聯、一遇破斷、必全部拆下、始能修整、往往因骨桿之換、[illegible]傘價之半、新傘・頭・骨・桿・柄、均可零星添配、費輕易舉、此新傘足操勝算者三、

新傘有此三種優點、已足稱雄於傘具業中、其餘如傘頭、則附以裁紙小刀、傘柄則製成玲瓏式樣、加以吾華原料富足、工價低廉、本此以與外人爭競、則最後之勝算亦惟新傘足以操之、

試就成本言、普通洋傘、綢衣鐵桿、價在七元以上、大桿布衣、亦須一元五角以上、新傘、則鐵桿配置、眞綢傘衣、價值不及五元、布衣木桿、亦祇一元四角、取攜便利既如彼、價格低廉又如此、新傘將執世界傘業之牛耳、固亦意中之事、

再就銷路言、傘之爲用遮霖蔽日、晴雨皆需、中國人口四萬萬、預計十人中、備置新傘一柄、則國內之銷路、當在四千萬柄以上、外國人口十二萬萬、姑以三十人、備置新傘一柄、則新傘國外之銷路、亦當有四千萬柄以上、用者歡迎、新陳更代、則全球人口、十六萬萬中、以十分之一計之、是八千萬柄之銷路、尚有倍增之希望、

更就利益言、綢衣鐵桿傘、以每柄獲利二角計、布衣木桿傘、姑以每柄獲利一角計、就八千萬柄、以綢二成、布八成計之、將來獲利之厚、通常工業中、誰能與之比倫、惟是設計如斯、結果往往難如所料、第一年之銷路、姑以至少計之、以得進口洋傘五分之一、則五十萬柄之數、定當有增無減、計綢傘十萬柄、能得利益二萬元、布傘四十萬柄、能得利益四萬元、合計共獲利洋六萬元、假如公司股本念萬元、則第一年當有百分之三十之純利、第二年後、銷數當與年俱增、獲利亦必因之倍加』云云、茲將其招股章程、照刊於左、

（一）公司性質　遵照商律定名爲中華製傘廠股份有限公司、（二）營業目的　本公司以製造各種傘具爲營業目的、（三）股欵銀數　股本總額暫定爲國幣二十萬元、分作一萬股、每股二十元、一次收足、在籌備時期、每股先收證據金二元、發起人認定四萬元、招股十四萬元、其餘二萬元、留待將來廠中作工之人及辦事人員積聚餘金、及分派酬勞、隨後購買、庶免向隅而同休戚、如滿二年尚未滿額、股東資格、概以中華民國國民爲限、（四）利益分派法　本公司股銀第一年按照收到之次日、常年八厘給發官利、第二年後概不給發官利、營業盈餘、作十五

閱者注意尚有商業新聞接在後幅

成分派、特別優先股得一成、董事會得一成、全廠辦事人員得三成、公積得二成、其餘八成按照股數攤派於各股東、（五）股東權利 本公司股東每一股有一議決權、五十股有被選舉為監察人之資格、三十股有被選舉為董事之資格、（六）職員責任 本公司由股東總會選舉董事七人、執行一切業務、任期三年、得連舉連任、公舉經理一人、受董事會之監督、經理一切業務、選舉監察二人、任期一年、不得續任、另由董事選派會計長一人、營業長一人、均受經理調度、其餘辦事人、即由經理負責雇用、惟須報告董事會、（七）股票種類 本公司股票為記名式、分為一股券、五股券、十股券、五十股券四種、凡執本公司股票者、將來如或擊毀遺失、更換新票時、每一張取洋五角、（八）登記手續 本公司股東須將姓名別號住址通訊處通知公司、登記簿冊、並對於公司行使負責之圖章式樣、蓋送公司存查、以後如有發生一切關係及遺失或更換、在未經公司承認以前、概歸本人負責、（九）股票轉讓之限制 凡執行業務之董事監察人任期之內、如有將股票轉讓至不足五十股及三十股時、其董事監察人之資格、即行取消、（十）會計年度 本公司會計年度、以陽歷一月為開始期、十二月為總結期、發息派利、照第四條辦理、（十一）股東會期 本公司每年三月為股東大會之期、稽核帳目、結算利益、及議決公司興革事宜、九月開常會一次、共同討論營業利害、及進行方針、臨時股東會、則遇有必要事務時、由董事會議決或就股東十分之三以上之請求、臨時召集股東大會、常會臨時會、其公告之方法、除專函通知外、另登上海二种以上日報公告之、（十二）公司地址 本公司總廠設於上海、各處支店、則待必須分設時、再行擇定、（十三）營業期限 本公司營業期限、定為三十年、期滿繼續與否、全體股東公決之、（十四）附則 本公司俟認足股本半數、先行設立籌備處、須收足股款四分之一、即開公司創立會、集議進行、本簡章尚有未盡事宜、概照公司條例有限公司辦理、本簡章如有未妥之處、得於股東成立大會時、提出修改之、

交易所聯合市場開業

法租界三洋涇橋上海各業交易所聯合市場、為太平洋滬海華商棉紗等三交易所合組而成、昨日為舉行開業禮之期、于上午十時開會、首由太平洋理事長陳來聊主席、先率同各職員及經紀人向國旗三鞠躬、後登台宣布開會詞、陳述三交易所合組之因果、次來賓暨各職員演說、內以滬海理事諸青來演說最為切中時弊、略謂交易所性質、有調濟金融以供各方需求之平勻、考之泰西各國、本為一種良好營業、今我國因一般妄人、罔知真理、應付無方、發生種種怪象、致上年度年關漸露衰頹之狀、今本聯合市場、統力合作、立除此弊、使委託人經紀人與本市場三方面、共沾實利云、禮成後、經紀人及職員均至會議室開議事會、籌議一切進行事宜、

萃昶祥綢莊推廣營業

本埠湖縐莊、去年盈餘最厚者、須推萃昶祥、外間傳說有三萬之鉅、聞實有二萬左右、惟經理張某現已分手、現繼任者尚未定人、惟聞今庚擬改變方針、推廣營業、務較去年為勝云、（農）

中華印書館註冊照准

商人譚芝屏等、近在滬地創設中華印書館、特於前日遵照定章、具呈省公署、轉咨農商部立案、註冊給照、俾便營業、茲奉部令核准、發給執照、令行上海縣公署轉給具領矣、

米行業重訂之條規

滬上南市各米行、因與米店交易、米價高貴、成本重大、營業艱難、爰於前日在仁穀堂公所、開會集議、重訂規章、互相遵守、現已決定辦法七條、抄錄如下、（一）議規定同業交易米糧、每石扣客佣洋一角二分、與各米舖往來開票、一律照客盤、（一）議與各米舖交易、其回佣辦法分三條、一凡與店家交易現欵者、每石回佣五分、二凡與店家交易大小月底結清者、每石回佣三分、三若大小月底不清者、一概拒絕、（一）議解出之貨、倘有藉口貨樣不符、而欲扒盤、或貨樣並無不合、而強欲扒盤者、應即報告公所、經調查員調查明確、秉公辦決、不得徇情通融、礙及規章、（一）議如有往來米舖、故意破壞行規、不照規章履行付欵、延不結束者、應由被欠之家、開單報告本公所、由公所通告同業、設或該米舖改向他家交易時、同業中均有報告本公所之義務、一面由公所邀集同業、共籌對付之法、（一）議同業一律須收用即期莊票、其支票概不得徇情收用、（一）議同業如有故意違背定章、一經察覺、當即報請公所議罰、或將斛子暫行吊回、（一）議本章程、當由公所呈請地方官廳備案、永遠遵守、

國內外商業事情

橫濱絲業交易所之近狀

▲商人已起而活動

橫濱前月二十八日通信云、橫濱絲業交易所至前日空氣漸見清澈、投機商復起而活動、市價均上漲、出口方面買進者頗多、二十五日晚、貨主承認出口商之買價、其價比前價少一百日圓、但貨主決議以後須照一千八百五十日圓之標準價方能出售、此種決議、實為平定市面必不可少之舉動、橫濱絲業交易所未將發生困難之各原因掃除也、前晨買進者有拒絕變更契約、但力量微薄者、急於開市前在場外了結、惟有一買客、知情勢之嚴重、為顧全大局計、於開市後亦思而取銷前約、因之人心大為安定、頗呈進步之象、價亦上漲、不過此後如何、難下斷語、惟一般投機家均以為市面日趨困難耳、總之須視出口之業務如何而定、出口行家因出口之活動、起而採辦、惟出價鑿低、而貨主則堅持高價不肯輕售、所以前日雖然開市、而成交不多、再須申明者、是日活動之原因、與美國之來電亦有關係、因報告較好故也、

北京十年金融之回顧

一年來北京金融狀況之最著者、厥有二事、一則上半年中交京鈔之收回、二則下半年金融逼緊之劇變、前者係本年一月政府發行九年金融公債、中交兩行創立分期存單、將兩行京鈔摒數收回銷燬、自後銀錢號以及交易所不開京鈔行市、俾其絕跡市場、斷絕流通、蓋三五年來、北京金融附骨之疽、財政之玷、由此拔滌無遺、此實十年金融界上之一異彩也、後者係本年十一月中交兩行津張鈔票、發生擠兌風潮、一時風起雲湧、全市銀錢商號、咸為岌岌、於時金融界破綻已露、幸賴維持得法、挽危瀾於既倒、各金融業亦悟平日營業方針之非計、而思有以改善之、此可謂本年金融界之劇烈變化也、凡茲兩事、殆民國十年北京金融之特點、故首明斯義、洋釐申匯之行情、最能表示北京國內金融之狀況、一年來之變化、洋釐最大至七錢二分、最小至六錢八分四、其間市價相差為三分六釐、一月行市在六錢八分四以上至六錢九分四之間、為本年最低之時期、二月至五月則在六錢九分四至六錢九分八厘七毫五之間、上下之數約為三數厘、無大軒輊、六七八三月則行市回復一月六錢九分四以下之局面、最低至六錢九分一厘七毫五、但不逮一月六錢八分四之最小價、九月以後以迄年終、則行市上漲、大都超過七錢以上、最低至六錢九分、最高曾達七錢二分、為本年之最大價、此本年厘價之起伏情形也、申匯行市最大至七錢五分、最小至七錢一分二、相差之數為三分八釐、一月行市在七錢一分二以上、至七錢一分七釐五之間、為本年匯價最小之時期、二月暴漲至七錢四分、但又小至七錢一分五、三月至八月則行市自七錢一分七釐二毫五至七錢二分七厘二毫五六個月之間相差不過一分、不見特殊之變化、九月至十二月則釐市冒長、最低為七錢二分一釐七毫五、最高至七錢五分、為本年之最大價、此本年匯價之起伏情形也、茲將民國十年每月洋厘申匯之最大最小市價列表如左、

月次	洋厘最大價	最小價	申匯最大價	最小價
一月	〇.六九四二五	〇.六八四	〇.七一七五	〇.七一二
二月	〇.六九八五	〇.六九四五	〇.七四	〇.七一五
三月	〇.六九八七五	〇.六九七	〇.七二七二五	〇.七二三五
四月	〇.六九七五	〇.六九二五	〇.七二	〇.七一七二五
五月	〇.六九六	〇.六九四	〇.七二	〇.七一九五
六月	〇.六九四二五	〇.六九一七五	〇.七二一	〇.七一七二五
七月	〇.六九四五	〇.六九二五	〇.七二一五	〇.七一七二五
八月	〇.六九七五	〇.六九二五	〇.七二三二五	〇.七二〇
九月	〇.七〇二五	〇.六九	〇.七二二五	〇.七二一七五
十月	〇.七一	〇.六九九二五	〇.七三七五	〇.七二一七五
十一月	〇.七二	〇.七〇八	〇.七五	〇.七三二五
十二月	〇.七二五	〇.七一	〇.七五	〇.七三一二五

觀上表、而究述其漲落原因、則可別為三個時期、一月至二月為第一時期、三月至六月為第二時期、七月至十二月為第三時期、第一時期市面銀根、以陰歷年關之結束、及中交京鈔之收回、一時較緊、而因北五省旱災之餘、出口土產、未能走動、故洋釐申匯、初則較高、終則下落、又值陰歷歲首、市面冷淡、中交京鈔、又告肅清、遊資極多、無可消納、各銀行號乃買進公債、以活餘資、第二時期市面生意甚形疲滯、銀元存底極厚、一無用途、銀根寬鬆、竟達極點、其時普通利率、不過一分一二釐、故洋厘申匯行情、起伏平平、頗有趨向堅定之勢、然幸賴端節需欵、得以維持六錢九分以上之行市、第三時期市面初雖甚疲但銀根步步逼緊、揆其原因、約有六端、（一）中法實業銀行之擱淺、（二）蘇魯皖鄂之水災、（三）湘鄂川鄂戰爭、時局為之急迫、（四）秋節各商之結束、（五）北有豐收糧石棉花等土產之登場、（六）中交兩行擠兌聲中、金融之吃緊、有此六因、故洋釐申匯行情步步上趨、冒長甚鉅、比較第一第二兩時期、迥乎遠矣、國外匯兌之匯價、最能表示北京與國外金融之狀況、一年來之變化、倫敦電匯最大價四先令四便士四分之一、最小價三先令零便士二分之一、相差之額約為十六便士左右、一月匯價高至四先令三便士、低至三先令九便士、堪稱放長、二月至八月之匯價則最高不過三先令十一便士、最低至三先令、回縮甚鉅、九月至十一月之匯價則先令放長、最低僅三先令八便士、最高至四先令四便士有餘、為本年之最大價、十二月之匯價則復見回縮、紐約電匯最大價八十四元、最小價五十九元八分之一、其指數相差為二十一元、一月匯價在七十二元至七十八元之間、局面猶為放長、二月至六月最大不過六十八元、最小已至五十九元、為本年之最小價殊形疲縮、七月至九月則匯價最大在七十元以上、最小亦僅低二三元、比較前數月已覺回長、十月以後則小至七十三元八分之三、大至八十四元、為本年之最大價、法國電匯最大價一千三百零二法郎、為數甚鉅、一月匯價大至一千三百零二法郎、小至九百八十四法郎、為本年放長最著之時期、二月至八月最大不過九百七十二法郎、最小已至七百三十四法郎、為本年最小之指數、回縮殊甚、九月至十二月則匯價復見長、高至一千一百三十二法郎、小至八百七十六法郎、比較一月固有遜色、然而視二月至八月之間、已為有利、日本電匯最大一百一十三元、最小價八十元、兩者相差三十三元、其數甚鉅、其間一月及九月至十二月四個月、為東匯回縮之時期、其時最大僅九十八元、最小至八十元、與英美應收匯價適成相反之比例、二月至八月最小九十八元、最大至一百一十三元、為本年之最大價、茲將民國十年每月英美法日電匯之最大最小市價列表如左、

月次	倫敦電匯最大價（先令 便士）	最小價（先令 便士）	紐約電匯最大價（金元）	最小價（金元）	法國電匯最大價（法郎）	最小價（法郎）	日本電匯最大價（元）	最小價（元）
一月	四、三⅜	三、九⅜	七八⅜	七二⅜	一三〇二	九八四	九六	八八
二月	三、六⅜	三、三⅜	六八	六二⅜	九七二	八八二	一〇五	一〇〇
三月	三、三⅜	三、〇⅝	六三⅜	五九⅜	八九三	八一四	一一三	一〇四
四月	三、四⅜	三、二⅜	六六⅝	六二⅜	九一八	八八〇	一〇九	九九⅝
五月	三、四⅜	三、三⅝	六七⅜	六三⅝	八九八	七三四	一〇三	九八
六月	三、七⅜	三、三⅜	六八	六三	八二八	七五八	一〇三	九九
七月	三、九⅜	三、七⅜	七〇⅜	六七⅜	八八一	八三六	一〇〇	九八
八月	三、二⅜	三、八⅜	七〇⅜	六七⅝	九〇四	八四九	一〇〇⅝	九八
九月	四、三⅜	三、八	七九⅜	六九⅜	一一一〇	八七六	九八	八二
十月	四、四⅜	三、一⅜	八四⅜	七六⅜	一一三三	一〇三六	八六	八〇
十一月	四、〇	三、九⅜	八〇	七六⅜	一一二一	一〇二九	八七	八一
十二月	三、一⅜	三、六⅜	八〇⅜	七三⅜	一一一六	九二三	九一	八六

觀右表而研究其長縮之由來、則本年一二月及十一十二兩月四個月、為先令縮小之時期、三月至十月八個月為先令放長之時期、蓋當本年二月之朔、因吾國買進銀貨甚鉅、存底至厚、故先令突然冒縮、又適值陰歷年底、進出口業者咸事收束、銀價遂不可支持、迨至十一十二兩月、先令又歛（一）英美匯價較昔時進步、（二）上海出口不甚走動、而大條鑒有進口、（三）年關在邇、各洋商咸事收束、故無顯著之變化、此本年先令在此時期內所以疲縮也、至三月以迄十月、印度方面購銀甚夥、而吾國值此春夏之交、絲繭上場、出口發動、需銀激增、屬七月中法實業銀行停業、銀根忽緊、國外銀貨不能源源供給、故先令逐步放長、縱八月之間上海進口行向銀行結進先令不少、致先令行情稍受打擊、然而仍有放長之局勢、此本年先令在此時期內、所以放長也、（載轉北京銀行月刊）

辛酉年漢市盈虧談（一）

漢口商業習慣、仍以夏歷歲杪、為結束之期、營業盈虧、至是始能確定、茲經探悉昨年各帮營業大致如下、

錢業 該帮因時局不靖、交易極為慎重、除為永昌元擱淺事、略受影響之兩帮以外、其餘均稍有沾潤、故年終得以平穩度過、

大布 漢口布店售價、向以錢碼為本位、而所交貨價、則為生銀、去冬官票低落、銀價飛漲、虧耗已屬不貲、兼以秦亂帮規、放盤競賣者、在在皆是、故強半受有損失、而損失最巨者、則為瑞記、（連店主私虧約達二十萬元、）次如怡和、謙祥益、德潤公、豫大恒等號、亦極損失六七萬、或三四萬不等、其餘零星損失之家、難以枚舉、

疋頭 昨年疋頭來源踴躍、各店又概開現盤、故均略有利得、聞徽帮之信和祥獲利六萬餘、致和祥獲利五萬餘、本帮之義康隆福記等號、亦獲利三四萬不等、

棉紗 昨年上季進口貨稀、各號供不應求、因是抬價居奇、頗有盈利、下季忽然湧到、而銷路又滯、其結果、遂極平常、蓋僅足敷開銷而已、

洋貨 洋貨店多奢侈品、去年雖蒙軍事影響、然秋後上遊停戰、吳佩孚來漢、一時呢絨洋貨業、頗呈發達現象、故截至歲杪、無論大小洋貨店、無不利市三倍云、（二月三日悔自漢口發）

銀行公會將在杭開會

全國銀行公會聯合會、本年四月在浙江開會、由杭州銀行公會議決、籌定經費二千元、為一切設備之需、並商假省教育會為會場、茲悉省教育會、以此事關係全國銀行事業、發展改進、甚為重要、由評議會議決借用矣、

英美日對外貿易之減退

▲英日進口皆超過出口…美國出口超過進口…三國對外貿易總額均較上年跌落

日本農商務省發表之報告、日英美三國一九二〇年以後對外貿易價額皆落、一九二一年尤甚、三國殆皆各有跌落之原因、而世界各處物價之總跌落、實為其主因、美國一九二一年對外貿易、許多貨物之數量皆增加、價值則一般跌減、他國情形、亦多相同、物價之跌落、為戰後暫時現象恢復舊狀之徵、此外則一般商業之凋零、及其他許多商業上之阻力、皆為一九二一年商務衰退之原因也、日本一九二一年對外貿易總價日金二、八六五、〇〇〇、〇〇〇元、其中出口占日金一、二五二、〇〇〇、〇〇〇元、入口占日金一、六一三、〇〇〇、〇〇〇元、入計入超為日金三六〇、〇〇〇、〇〇〇元、惟是年入口總額則較上年減百分之三十、美國入口額較上年減百分之五二・七、英國入口額減百分之四四、出口方面、英美比較上年減少之數略相等、皆約減百分之四五、日本則減百分之三五・七、美國雖入口超過出口、比去年已減百分之三三、英國入超減百分之四〇、此可謂英國工商業恢復之徵、日本一九二一年之入超額、與上年無甚出入、英國戰後對外貿易、一九二〇年達最高度、出入口總額達三、二七六、〇〇〇、〇〇〇鎊、一九二一年對外貿易、比上年跌去百分之四十五、出口貿易跌落甚鉅、一九二〇年出口值價一、三三五、五六七、〇〇〇鎊、一九二一年減至七一二、五〇〇、〇〇〇鎊、計跌去百分之四十七、一九二一年上半年英國對外貿易繼續跌落、五月至七月出口大衰、竟跌去百分之六十、七月份出口較上年（一九二〇）同期減百分之七十、蓋因煤礦工人罷工自四月起接續三個月之故、八月後英國對外貿易漸有轉機、出口略增、美國本年初期出口略跌、入口則大跌、以後漸保持其出超額、尤以本年中期三個月為甚、且較上年同期內略有增加、迨九月間出口漸減、入口則轉盛、至十二月間出口比上年同期跌去百分之五十九、出超比上年跌去百分之八十七、茲將英美日三國對外貿易額分別列表比較如左、（單位為百萬）

	英國 一九二一	英國 一九二〇	美國 一九二一	美國 一九二〇
一月	八六三金元	一、二四二金元	二〇九鎊	二六九鎊
二月	七〇〇	一、一一二	一五五	二五六
三月	六三八	一、三四三	一六〇	二八〇
四月	五九五	一、一八〇	一四九	二七三
五月	五三四	一、一七六	一二九	二八五
六月	五二二	一、一八二	一二六	二八六
七月	五〇三	一、一八八	一二三	三〇〇
八月	五六一	一、〇九一	一三九	二六八
九月	五〇五	九六八	一四二	二七〇
十月	五三一	一、〇八四	一四七	八六三
十一月	五〇六	九九七	一五二	二六一
十二月	五二三	九八六	一五三	二三九
總計	六、九九六	一三、五〇六	一、八〇〇	三、二七六

	一九二一	一九二〇	減跌百分數
入超比較			
日本	三六〇日金	三八七日金	六・五
英國	三七五鎊	六〇五鎊	四〇・〇
出超比較			
美國	一、八七八金元	二、八四〇金元	三三・〇

旅滬洋商營業近況

（世界新聞社）

據最近調查、外商在滬經營事業者、以日人最占多數、英商次之、美法商更次之、各項事業中勢力最稱雄厚者、厥惟英商、其所營事業、大都係偉大之企業、如銀行業之匯豐銀行、紗廠業之英商紗廠、進出口之慎昌洋行、其特著者也、日商行雖占多數、除一二紗廠及銀行如住友橫濱之外、餘皆資本微小、無足稱述、美商則以進出口業居多、至去年底止、在上海之各外商行家數如下、

英商 二〇八家
美商 一八〇家
日商 四〇〇家
法商 八〇家
意商 二三家
德商 九家

以上所述、其營業範圍在數萬以上之行家、至於其餘之資本微小零售買賣者、則不列入焉、法商意商、大都以經營綢緞絲織品者、十居其五、雜貨十居其五、德商因未宣佈者甚多、故就所知者僅九家而已、又聞今年陽歷年初至最近止新組織之各洋行數如下、

英商 四家
日商 七家
法商 一家
意商 無
美商 三家
德商 四家

英商四家中、計銀行一、保險行一、進出口二、日商大都係辦雜貨進口云、

辛酉年杭州各業概觀（三）

布業 浙省布業、雖各莊號營業大小不同、然資本大都雄厚、保佑坊之元利每年門莊生意、其門如市、兼售洋綢暨本國華絲葛、年終計算、實做洋一百萬元、乃因開支浩大、聞無盈餘、反虧數千元、義泰門市批發、生意可觀、亦以開銷難以節省、虧近一萬餘云、元泰因去秋開幕減價、不一月虧耗血本三萬餘元、自中秋以至臘尾、實做生意五十萬元、統虧近四萬元、開泰專做上江生意、統計亦及百萬元、並無盈虧、宏裕仁大德大一元資本較小、盈利亦不多、餘如清河坊之大和、實做二十萬、人和十五萬、聯橋丁同太十五萬、湖墅舒德裕十五萬、亦無餘利可沾、

絲業 去年蠶訊荒歉、又兼各處收繭出貨大減、夏季絲價飛漲、初冬纔定、年終各家存貨、核實計算、不及上年十分之五、肥絲行家、存貨最多者、首推陳勝和、餘如協大王東明震大興蔡恒德等、或二十餘包十餘包不等、細絲存貨、因去冬洋莊大動、有貨者均得價出售、除泰興聚昶略有存貨外、餘均寥寥、歲底絲行帳面城外生貨機坊、尚稱平穩、惟城內熟貨小洋機坊及料房、均不能十分滿足、因統年受絲少絲貴之影響、去年自新絲開稱後、因貨少客多、絲價雖逐漸昂貴、而行家存積不多、至六七月、買客稍定、始能存積、嗣後價亦步漲、故至年終結帳、亦均獲利、如周泰興陳勝和協大聚昶均在兩萬元以上、餘如王東明蔡恒德震大興鼎隆昌等、均有盈餘、今年定新正十六日開市、照去年臘月收盤絲價、今年肥絲實盤、當在七十元以外、細絲實盤當在九十元以外、

紗廠 浙省機棉紗銷路日多、上年各紗廠均獲利甚厚、杭州鼎新廠盈五十萬、寧波和豐廠盈一百萬、蕭山通惠公廠盈三十萬元、

衣業 衣業去年盈餘、計泰和一萬元、裕和八千、拱埠之同安、后市街之成裕、均稍有虧耗、悅濟鼎豐平平而已、

顏料業 杭垣顏料一業於辛酉年盈利最巨者、有榮市橋聚源昌、太平坊致中和兩家、各盈五千餘元、清河坊悅來昌恒大兩家、各盈三千元、官巷口裕康恒盈二千元、餘如城隍牌樓鼎廣源等數家、贏利不滿千元云、

筆墨業 上年杭垣各筆墨鋪、營業尚稱發達、歲底結帳、各號均獲盈餘、邵芝巖盈六千七百餘元、胡開文盈三千四百餘元、詹公五盈二千三百餘元、江乾大石愛文各盈一千餘元、詹達三方維賢各盈三四百元、新胡開文無盈、

剪刀業 杭垣剪刀素負盛名、近來貨品改良花樣翻新、（[illegible]刀理髮刀等均係該業[illegible]之擴充、上年盈餘、[illegible]記盈四千元、大井記盈[illegible]記雙井記各盈二千元[illegible]千五百圓、林記勤記等[illegible]百元至一千元不等、

織襪業 織襪業[illegible]該業頗獲盈利、計萃隆[illegible]一萬二千元、振興恒泰[illegible]華大陸各盈五千五百[illegible]湯恭興華通盈四千元[illegible]十餘家、盈約一二千元[illegible]

西藥業 西藥[illegible]藥房計盈一萬五千餘元[illegible]盈約一萬元、再次如[illegible]元、科發藥房開張伊始[illegible]

蘇州分設東[illegible]

上海東方儲蓄公司、[illegible]滬、擬在該處擴充營業[illegible]君、特於前日偕同經理[illegible]寓閶門外大馬路鐵路[illegible]人壽保險分公司經理[illegible]康年為辦事處、並延[illegible]切進行手續云、

商業統計

日紗最近之產數

	上年正月	上年十二月	本年正月
十六支棉紗	一〇三、三一九包	二〇、七七〇包	一七、六二〇包
二十支棉紗	三三、四五[illegible]	[illegible]	[illegible]
其他各種	[illegible]	[illegible]	[illegible]
總數	[illegible]	[illegible]	[illegible]

上海進出口貨表

出口（二月十七號）

國內出口

洋貨 疋頭及金屬類

貨名	數量
本色市布	二、七四五疋
本色粗布	三、四四〇疋
本色斜紋	一、五八〇疋
漂市布	二、六六〇疋
漂標布	六二〇疋
藍標布	五五〇疋
染色斜紋	二九〇疋
紅洋布	一、三八〇疋
羽緞	二四〇疋
羽綢	七六七疋
羅緞	一五〇疋
泰西緞	六一〇疋
斜羽綢	六〇〇疋
印花布	三、四四七疋
棉織品	六、二一〇碼
尺六絨	九〇〇碼
棉毛織品	六、三三〇碼
純毛織品	一、九九〇碼
棉紗	二七八担
鐵管	八九担
[illegible]	[illegible]

雜貨類

貨名	數量
[illegible]	[illegible]
洋傘	[illegible]
手套	[illegible]
香皂	[illegible]
木料	[illegible]
染料	[illegible]

土貨 值銀

貨名	數量
紙	[illegible]
土布	[illegible]
雜貨	[illegible]
紙煙	[illegible]
棉花	[illegible]
棉紗	[illegible]
瓜子	[illegible]
煙葉	[illegible]
花生	[illegible]
熟牛皮	[illegible]
生牛皮	[illegible]
[illegible]	[illegible]

國外出口

貨名	數量
[illegible]	[illegible]

進口（二月十二號）

國內進口

貨名	數量
黃絲	[illegible]
土布	[illegible]
菜子	[illegible]
花生	[illegible]
生牛皮	[illegible]
[illegible]	[illegible]

國外[illegible]

介紹新刊

銀行月刊紀念增刊號

北京銀行公會發行之銀行月刊、現因第一卷告竣、特發行紀念增刊號一冊、其要目中、有民國十年之財政金融、票據交換所與上海錢業匯劃總會、民國十年北京金融之回顧、美國聯邦準備銀行述要、國際勞動銀行[illegible]共和國調查記、準備[illegible]行應注意之點、檢查[illegible]之又一法、德國之對[illegible]問題之私議、等、昨日[illegible]謝、藉資介紹、

市價一覽

二月六日

本埠

金市

[illegible]

米市

[illegible]

雜糧

[illegible]

麵粉

[illegible]

廠布

[illegible]

疋頭

[illegible]

油豆市

[illegible]

煤油

[illegible]

棉紗

[illegible]

外埠

蘇州金錢市

[illegible]

蘇州米市

[illegible]

蘇州麵粉市

[illegible]

交易所市價表

證券物品

[illegible]

華商證券

[illegible]

麵粉

[illegible]

夜市物券

[illegible]

上海棉紗

[illegible]

華商紗布

[illegible]

雜糧油豆餅

[illegible]

中國粉麩

[illegible]

衆業公所

[illegible]

外國股票

[illegible]

專治眼部七十二症奇方

珍珠八寶光明眼藥

人之眼疾，赤爛昏花，翳膜白眼，發熱羞明，肝火上升……[illegible]……每瓶一元，外埠函購……

三馬路上海大舞臺對面香港鎵雲藥房啟

京漢鐵路各大站行車時刻表

北京前門至漢口大智門

[illegible]

漢口大智門至北京前門

[illegible]

滬寧津浦及北京通車時刻表

上海至浦口天津北京

[illegible]

附註

[illegible]

京綏鐵路行車時刻一覽表

豐台至豐鎮

[illegible]

北京至天津時刻一覽表

[illegible]

天津至山海關時刻表

[illegible]

山海關至奉天

[illegible]

又獲做冒警告

露報端以促漁利，各家不再做冒。茲又查得本埠南市裏鹹瓜街德和號存養廬執事陳蔭甫、高伯琴、丁貴林與協興昇仁養廬執事張麗泉等不納忠言，依然仿冒。故敝藥房為保護利益起見，不得已依法訴於淞滬警廳，藉伸公理。業於陽歷上年十二月二十八日決判，着存養廬更換式樣名目，改稱專治瘋濕藥水；仁養廬自願停止，嗣後業當堂具結了案。特此登報聲明。望本外埠同業及諸君加之意焉。

上海英租界西新橋北濟華堂藥房謹啓

▲本埠分銷處

三馬路畫錦里中恒順號▲百花洲號▲虹口中虹橋
協和盛號▲閘北寶山路口祥源香粉號▲海甯路南
林里北萬春號新閘路新康里口增祥泰號▲英租界三
茅閣橋口元茂醬號▲南市毛義興蜜行▲老馬路▲
市裏鹹瓜街太平弄南首▲家弄口
餘姚紙號十六舖一枝春街大通錢莊小東門內馬姚弄
口景鳳春香粉號▲城內廟前大街德懋泰紙號▲老西
門曹家橋方鴻泰號▲高昌廟協濟大藥房▲龍華鎮
興洋廣貨號

浦東川沙東門內華昌公司　七團鄉江家路口三經毛巾廠

▲外埠分銷處

（福州）南門兜林順記古玩號（山東）沙河鎮德興隆號
（烟台）東馬路恒順祥號（直隸）石家莊馬路大街品成號
芳食品號（漢口）後花樓正街射馥春香粉號（三) 漢江鞋號
四官殿下首業綺堂洋貨號（天津）北馬路工業售品所
（董石港）當舖街春記藥房（武穴）千隆昌號（九江）華
門外大街玉蘭堂鞋號（安慶）各藥房（蕪湖）進寶街華
西藥房（大通）和悅洲泰記洋貨號（南京）下關大馬路
江口森復興茶食號及各藥房（南通州）南門外長橋芝
藥房（邵伯）濟華堂大藥房（清江）吳天興西號（浦口）
春來茶號（如皋）石合泰煤油公司（揚州）大福春號大英
中英藥房（東台）謙恒順號（常州）大有烟莊（十二圩）
無錫北門外大街乾大圖號新世界對面恒豐祥號（蘇
州）東中市同仁和紙號閶門外萬年橋協元祥洋貨號
（常熟）門臨頓橋王萬泰順烟號（湖州）彩鳳坊信源昌號
（嘉興）北門內大街利用洋貨號（嘉興）北門內孩兒橋
文順源紙號（松江）西門外大街錦章紙號（杭州）拱宸
橋華章號城隍牌樓弄口鼎廣源號官巷大街裕康恒號
（蘭谿）西門街五洲藥房（寧波）東門方井頭陳順泰號
外馬路永甯碼頭對面葆昌頤酒號（定海）沈家門大同
豐號
各埠均有寄售不及備載函購款到即寄

分設鎮江又新街東首 蘇州石路中市 濟華堂藥房

內務部化驗農商部註冊

凡患小便腫痛破爛●包頭危險疳瘡●魚口便毒橫痃●婦女下部陰瘡遍體楊梅大瘡●肛門痔瘡●瘰癧痰核齊腐潰爛●楊梅結毒頭臉穿鼻塌壞氣上升咽喉疼痛●梅毒入骨四肢瘋癱●
及久不收口外科一切疑難
惡毒瘡瘍 治無效束手無策者 濃水淋漓苦難煞百 服此露

袁製解毒止痛露 瘋骨痛露
風行垂二十年 效卓著遠近馳名 通因無恥之徒 財仿冒為此呈 內務部化驗農 部註冊嚴禁假 商購服者務請 認明 雞商標庶不致誤 幸

凡患風濕骨痛筋骨疼痛●手臂肩背痛不能抬起舉動●腰腿膝疼痛不能轉伸步履艱難●手腳麻木痠軟●手不能持物●足不能履地●或半身不遂●寒濕襲入筋骨疼痛至身不能轉側●或四肢不能動●及一切癱瘓不能立止痛舒筋活絡四肢行動如常
筋骨疼痛 用針灸百治無效者 服此露

本藥房發明袁製瘋骨痛露解毒止痛露兩種藥品曾經內務部化驗農商部註冊本埠中西官廳給示保護在案凡做冒式樣影射名義均干法紀本藥房亦經屢次登報通告如有做冒影射等情迅行更改免起交涉並將本埠聯昌德藥房德軒氏自願更改之函件披露

國貨雙輪牌牙擦

本廠用最新式電機製
造之雙輪牌牙刷純
粹國貨原料製造特
豬毛牛骨四川
產現出品多至
數十種骨色潔
白式質毛良
形有之精觀
更來勝美
船價品之
上低值
極脆廉
同試
購之

本埠先施永安及各大洋貨號均有代售

製造廠 上海小西門外北石街薛龍里 營業部 上海南成都路全福里九四號

外省埠鎮如願代本廠批發者請駕臨營業部接洽無任歡迎

雙輪牙刷廠謹啓

萬象回春

殘冬已盡新春乍臨滿目淒涼之境忽一轉間又是春光燦爛萬象一新矣惟際此春氣蒸動之時而人體有患宿疾者往往亦隨勢復發茲如花柳毒一症在此時期患者如不速治其毒一經暴發便從入血管及神經系等處蔓延全身發爲四肢麻木頭暈身熱皮膚燥癢偏體紅疹等症不但易於傳染而亦極易發生種種之危險故春夏時對此症尤爲人人所注意也六零六內服墨藥精血解毒爲治花柳梅毒下疳橫痃以及各種瘡毒風濕疹痛婦女亦白帶下諸症之唯一良劑世人早所共知無待贅述倘望患者趁此初春未發之時速服此藥免貽後患 每瓶洋一元七角五分

上海四馬路太和大藥房謹啓

大美煙公司啓

煙葉精選

紅屋

金黃細長

新世界

交 通 南 北

(價目)門票二角(月券 男賓六元 女賓三元)(茶券 大洋一元)(門票在內)(地道南北二部兩面交通)

△掛燈預告 梅花燈開 游客注意

上燈期近各遊戲場均點綴元宵節景懸掛燈彩本世界不惜巨資特聘廣東蘇滬名手巧製大梁燈彩及蘇浙奇巧花燈遍掛各處特別可觀茲將各種燈名分列如下

▲遊魚燈數十種活潑潑地恍如遊泳於荇藻間悠然自得

▲飛禽燈數十種神彩奕奕絕似入宜春苑裏看百鳥翔集

▲昆蟲燈數十種如蝴蝶蜻蜓等燈翩躚飛舞栩栩如生

▲鴻鈞已轉春氣融和梅花燈開水仙燈放入新世界但覺芬芳撲鼻心爽神怡

▲本世界燈彩拾攔素色燈名燈莉添大走馬燈一座有全部財神會及龍舟競渡爲破天荒之彩燈

◉自由遊藝之特色三

京韻大鼓 大小黑姑娘 日 梨花大鼓 晚香玉蓮

技術家 邱寶勝奎 扯鈴妙手 陳鑫齋

大方戲法 沈易書 三弦拉戲 邱聘卿

南裝灘簧 費西冷 日(馬浪蕩) 夜(五之漁錢)

蘇灘 ◉琴軒◉ 紅情 女子雙簧 蓮姑娘 與玉奎

古名花 月桂 雙簧戲迷 王玉林 李寶亭

會唱改良申曲 邵文濱 日夜 後本陸雅臣 水賣求

京班 雙處 牧羊卷 周詠棠 九件衣

大 何學明 馬永貞 芙蓉花 虹霓關

◉南部遊藝之特點、

四明文戲 小阿友 日(演賣青炭) 沈春林 夜(演雙買花)

改良申曲 王小新 日(打胎藥) 夜(後本斬六段)

女子新劇 愛華社 日(三睢老虎) 夜(前本換空箱)

中西幻術 吳品如 歐美魔術 莫悟奇 時事灘簧

袁汪驚柳影 南方雙簧 筱桂蓀 念七三十 念八卅一 念九卅二

最新長片 影戲 俠女劫 本

偵探長 裕光 王綬卿 日(翠屏緣) 夜(十五貫)

社詞家 彈名 吳玉蓀 日(金描鳳) 夜(白蛇傳)

送禮妙品

上海南京路郵局對面興華製麪公司

You Read English

That is all that is necessary in order to learn Architecture, Mining. Civil Mechanical, Electrical, Steam Engineering, etc., in your own home, in your spare time. We teach you entire profession from first lesson in Arithmetic. There are 293 I, C. S. Courses. Some of them are listed below.

---- Tear Off Here ----

International Correspondence Schools

Office 517—83 Szechuen Road. Shanghai.

Please send me information about the Course I have marked below.

ENGINEERING:	BUSINESS:	Architecture
Civil	Management	Drafting
Concrete	Banking	Illustrating
Electrical	Stenography	Navigation
Chemical	Bookkeeping	Gas Engines
Marine	Accounting	Farming
Steam	Foreign Trade	Plumbing
Mechanical	Advertising	Cotton Spinning
Mining	Salesmanship	Costuming

Name ....

Address ....

61

中國最新愛情影片

陰曆正月十七八九二十日 陽曆二月十五十六十一二三四日 四晚

假座西藏路 寧波同鄉會 開映

上海影戲公司新製

FF殷明珠女士傑作

海誓 六大本

加映 卓別令 魯克 最新滑稽片

每晚七點一刻起 十一點半止

(價目) 頭等一元 二等六角

三星實業工廠

商部註冊 禁止假冒

電光牌毛巾之五大特色

(一) 塞漏卮 原料各物 純用本國

(二) 裨衛生 質地柔軟 毛絨稀密

(三) 便餽贈 紅綠鮮艷 色澤潔白

(四) 價物美 裝璜美麗 光彩耀目

(五) 價值廉

廠設上海閘北寶通路

立愈遺精 金剛百鍊丸

上海三馬路大舞台對面 香港 錄雲藥房啓

內外痔瘡 立見連根脫落

上海三馬路大舞臺對面香港錄雲藥房啓

新年歲首之致富機會

△請得特獎一萬二千元△

際此新年歲首 喜叶春聲

諸君一經入會 必獲巨獎

現在獎額獎洋 又皆增加

如此良好機會 幸勿錯過

▲詳章函索即寄

上海洋涇浜七號 電話三九二九號 萬國儲蓄會啟

養津玉液膏 止咳

王嶠崧

夫妻不和 養子不存 算命五角

何人拐去 前來圓光

圓光

Ford

THE UNIVERSAL CAR

福特汽車 每輛一千二百九十五兩

怡昌洋行 英界圓明園路

陳〈武〉長〈林〉生

即小得利

怡和洋行

禮拜三拍賣

本埠新聞

廣州歸客之海員罷工談
▲資本家蔑視勞工……遂至風潮不可收拾

國聞通信社云、本社記者昨晤新由廣州乘法船歸滬之某君、談及香港罷工情形、某君於航務、本甚熟悉、此次罷工、又係目擊、故所述基詳、茲紀其談話如左、海員罷工、其惟一之原因、爲生活程度之增高、南方各埠之生活程度、增高甚速、且高過於上海、米爲民食之大宗、其價乃高過於上海百分之三十、而一般衣料所用之棉織品、多係上海運去、故價格自亦較高、當去年各外國船員要求增加工資時、中國海員、因生活費之不足、亦要求酌予增加工資、但各船公司、僅容納外國船員之要求、對於中國海員之要求、嚴辭拒絕、海員不平、此罷工之所由來、再則南方各種工人、均有工會之組織、每遇罷工、輒獲勝利、海員安肯獨爲例外、此罷工之所以猶未能解決也、以船主與海員雙方所提條件觀之、海員亦可滿意、惟船主方面、當罷工之時、對於海員、未免有輕視之點、因之激怒海員、不肯讓步、蓋當初船主方面、以爲各海員不過欲藉此罷工、於新年略圖休息、故於某次集會時、某船主會言、船員罷工決難耐久、不久當因飢寒之故、自行回工、並聞香港華民政司哈里福克、亦曾於第一次召集海員首領會議時、嚴加申斥、謂海員若再不回工、以後無商量之餘地、各公司當另雇人員以補其缺云云、孰知海員至今並未因此而受飢、該公司之強硬態度、既不足以壓平風潮、反將事情弄僵、況香港商務、全恃船隻之交通、而香港之糧食、全恃廣州一帶地方爲之接濟、港政府爲之大窘、香港苦力工人聯合會、亦乘此機會、於新年前提出增加工資百分三十之要求、各雇主歸於船主之失著、當即應允增加百分之二十、工人亦表滿意、不意新年一過、苦力亦表示同情於船員、一體罷工、而香港商務遂完全停頓、其局勢之嚴重、可於其生活費驟然增高之情形見之、計米價增一倍、柴價增四倍、魚菜果類增兩倍、載貨船隻之本擬赴港者、多不敢到港、而在小呂宋或上海卸貨、鮮貨鮮有運港者、即設使火車可通、亦多不便、因小工均拒絕運貨也、現港埠街道武裝之英兵、及特別警察、終日巡邏、海員領袖、多被逮捕、其機關均爲查封、蓋港政府勢窮力竭、祇有用武力堅持到底而已、計本月一日上午十一時滯留港埠之船隻、可列表如下、

船旗國籍	隻數	噸數
英	八二	一五八、三六八
中	三六	三〇、一六六
日	十五	三六、四七四
美	八	一四、五二九
荷	十一	二七、四一七
法	四	三、〇五三
挪威	七	六、七九六
葡	一	一、一四五
暹	一	九九八
丹	一	一、四五六
總計	一六六隻	二八〇、四〇二噸

由上表觀之、英船損失最大、中國次之、實至懸美國旗號船中、有一萬四千餘噸、實係中國船隻、緣昌興公司輪船中國號、雖懸美旗、實完全屬諸華人也、罷工前途如何、實難預料、但可決其必甚嚴重耳、香港政府前曾派船兩艘金山號及興山號赴廣州運米、接濟民食、以備與海員堅持、但未能達到目的、緣該船抵埠時、粵政府因見其上載有武裝英兵一百五十八人、即要其卸除武裝、該船乃揚英提督旗號、仍舊駛回香港云云、

浚浦局攬辦升科之交涉
▲是那一任交涉員做的事

松滬護軍使公署、近據上海縣知事、呈報浚浦局辦理升科、攬收地價、殊與行政主權有礙、請爲核轉更正等情、何軍使據呈後、以浚浦局攬辦升科、確係有礙內地行政、惟當時既經交涉公署與浚浦局會訂條欵、自應先將該條礎議撤銷、以圖根本解決、據呈各節、除咨行外交部查核辦理外、昨已令飭上海縣知事遵照辦理矣、

歡迎霞飛上將之預備

昨日由法領事處傳出消息、謂霞飛上將行程、係由中國北部南下、預料三月九號可以抵滬、歡迎禮節、現已預備妥當、惟其中細目尚待酌商、聞法工部局與公共租界工部局均分頭預備歡迎云、

又訊外交部特派江蘇交涉員許秋颿、因法國元帥霞飛氏、將次來滬、所有歡迎招待辦法、亟須預爲籌備、特乘齊督軍第三公子六日完婚之便、於前日乘滬甯快車赴甯道賀、並稟明齊王兩長請示遵行、聞明日即須回滬云、

洋員勒索案調查簿據

南北市報關行元昌盛豐順公泰源永等十八家、前因浦東楊家渡驗關洋員、任意勒索、百般挑剔、曾向滬關稅務司要求撤究、撤換關員、已紀前報、嗣經稅司據呈後傳集列名具禀之各報關行到關面詢詳情、有無確證、各報關行以索賄豈肯出給收條、於是稅司諭令候核在案、茲昨探聞此事、又經稅務司傳集具名之各報關行到關、並令將日流簿子、一併帶關、以便查看付欵項下、有無兩項賄欵列入、以資秘密偵查云、

一農校之調查意見書

江蘇省教育會、昨爲一農校長事、又致省公署教育廳函、略云、江蘇省立第一農業學校學生攻訐校長一案、經敝會公推尤君志邁譚君廉、前往實地調查、業將調查報告、專函送陳在案、茲尚有尤譚二君意見書一通、合亟錄陳鈞察云云、附尤譚二君意見書、志邁在當時、學生之來廣面陳者有數次之多、慨切直陳、詞極中肯、絕無攻訐之劣行、轉有自任改革學校之決心、此志邁等之所以嘉許而矜憫之也、然此事實有近因與遠因之別、其遠因爲學制之不合於用也、因學制不合、則造就人才決不能應現社會之用、而學生前程、至爲暗昧、當學生於未入校時、自有一種抱負、自有一種希望、既入校後、當爲謀一已之出路、慮擲光陰、暴殄青年、自爲一般有志者所不願、既有覺悟、不得不出於奮鬬、故自五四以來、該校之危機已伏、而該校長一種不負責任之態度、久爲全校學生所怨恨、風潮一發、遂至不可收拾、故此次風潮乃近因耳、所謂履霜堅冰由來漸矣、該校地占數百畝、不謂不廣、每年經費五萬元、不謂不豐、學生三百餘人、不謂不多、若校長能得人、教員優良、將現行學制、合全省教育農業之專門人才、詳爲釐訂、庶使每一畢業生有相當之職業、用其所學而爲社會有用之人才、茲當提倡義務教育之時、鄉村教育、師資需人、培養該種師資、實爲甲種農校必設之科、要之該校前途、大有可爲、全在有辦法與得人而已、敢請設法作根本之要圖、久遠之安寧、則不特在校之數百學生蒙其實利、即以後入該校之千萬學生、均受其福也、一農幸甚、江蘇幸甚、

國是會議近訊併錄

▲商教聯會開二次代表會　昨日下午五時、全國商教聯合會駐滬辦事處、假總商會會客室、開第二次代表會、到者江湘浦聶雲台黃任之沈信卿向淑予等江蘇省教育會推定國是會議代表張仲仁亦列席旁聽、會議秩序、(一)由書記長黃君報告前居代表會議決各案件、(二)通過該辦事處辦事細則、(三)公推正副主任及會計員、當推黃任之爲正主任、聶雲台爲副主任、江湘浦爲會計員、(四)討論國是會議開會前之手續、議決、對於各省區團體來函詢問者、一一答復、海外華僑、地遠期促、未便偏發電報、僅非律濱暹邏兩處、有電前來、宜發復電、議畢、到會者均自由發表言論、大致對於國是會議之意見、張仲仁有兩主張、(甲)開會閉會預定時間、以免延宕、致發生經濟上之困難、(乙)選舉國民代表宜縱橫並用、各省區推定代表各幾人、全國省區又推定代表各幾人併而複選、複選宜迴避本籍、以免政府利用、及金錢運動等弊云云、沈信卿謂此次國是會議、要問是解決政治、還是解決法律、若說解決政治、當然爲國是會議能力所及、若要解決法律、則國是會議之名稱、恐不妥當、應改爲國民代表會議、爲目前便利起見、最好由國民會議產生一種組織法、由此組織法產生一國民代表會議、較爲簡捷云云、時已七時、宣告散會、

▲商教團體函告出席代表　又該事務所昨接上海總商會、及江蘇省教育會正式公函、推定國是會議出席代表、原函如下、(一)上海總商會函云、逕復者、接准大函內開、議定陽歷二月廿八日召集國是會議、每一省議會、總商會、省區教育會、農會、律師公會、銀行公會、報界聯合會、請各推代表一人至三人、早日電告姓名、屆時會集本辦事處、先議組織綱要等因、准此、敝會業經提出常會交議公決、推定敝會會長聶雲台君、與會董湯節之君、趙晉卿君三人、爲國是會議出席代表、除分函外、相應將推定代表姓名、修函奉達、惟祈察照爲荷、(二)江蘇省教育會函云、敬復者、宥日代電奉悉、敝會推定張仲仁、黃任之、沈信卿三君爲代表、亟函復查照云云、

▲省區電復贊成團體一覽　該事務所議決執行國是會議籌備手續後、當即通電各省區徵求意見、先後來電答復者、俱屬贊成、茲將團體名稱、彙列如下、(江蘇)省農會省教育會、(江西)九江總商會江西省農會、(浙江)杭縣律師公會、鄞縣律師公會、浙江省教育會杭州銀行公會、(湖南)湖南省農會、(廣東)廣東總商會、海口總商會、(奉天)營口總商會、(北京)北京銀行公會、(河南)開封律師公會、(甘肅)省議會、省教育會、(安徽)蚌埠總商會、(四川)省農會、重慶總商會、(貴州)省教育會、總商會、(山西)省農會、(直隸)天津銀行公會、(吉林)哈爾濱總商會、截至昨日止、以上均有電贊同、而來函詢問者不止右列之數、省區在二十以上、華僑在外、

縣商會開會之函告

上海縣商會、已訂期十三日(即陰歷正月十七日)星期一開本屆第一次常會、並舉行聚餐、已紀昨報、茲聞該會昨分函全體會董會員、並各業代表云、啓者、本會、今訂二月十三日(即舊歷正月十七日星期一)下午二時、邀請本會全體會董會員、開任戌年年會、報告會務、並收支帳略、及電爭附加稅展期續徵經過情形、各重要議案、五時聚餐、敬祈台駕準時蒞臨同忻深盼云云、

越界築路解決詳情補誌

閘北華界東新民路、(越界築路)一案、業經粵僑商業聯合會會長陳炳謙君、以同鄉關係、出勸地主潘某函致工部局取銷讓路契約、已蒙該局總辦李迪爾復函允准將該路之地完全交還地主、作爲私有之路、並將所立界石即日遷去、本報已於上月將解決情形、披露報端、茲再將陳炳謙會長等與工部局總辦李迪爾往來之原函評錄於下、藉知此案解決之真相、

致工部局函　工部局總辦先生台鑒、敬啓者、日前潘君委托通和洋行函致貴局、請築來安里新民路馬路一事、應屬誤會、且未經衆業主一律同意承認、茲特具函聲明、伏乞貴工部局俯順輿情、將該路之地完全交還地主、作爲地主自有之路、所有貴局因該路用過之欵、請即示知、以便如數繳還、又貴局在該路所立之界石、祈即遷出、以免爭持而敦友誼、至日前通和詳行致貴局之函、應請通融准予取銷、務希俯允、至紉公誼、此佈、敬頌台安、陳炳謙·陳輔臣·勞敬修等同頓、一九二二年一月一日、

工部局復函　逕復者、接准一月一日來函爲工部局在老靶子路地向北築新路推廣至即東新民路一事、茲特奉命答復如下、工部局今據諸君等聲稱、前所請求本局興築此路作爲工部局馬路、係屬誤會、今欲留此爲私路等情、本局允將潘君等所訂讓地築路之契約註銷、但此路必須規定留爲私路、而此路在未有他路或此路陰溝未有他陰溝通連以前、當准其通連靶子路及工部局陰溝、今遵照諸君之請自當將所用築路等款開帳送請台察、此致粵僑商聯合會陳炳謙會長、暨陳輔臣勞敬修諸位先生、李迪爾啓、一月十四日、

水警廳令飭師船回防

江蘇水警廳趙廳長、以所轄外海內河各區隊、於冬防期內、所有暫編遊巡隊之各師船、均由各處防汛、抽調編練、現下冬防期滿、則暫編之遊巡隊、自應撤消、一面迅將各師船、仍各駛回原防汛地駐泊、以重防務、應俟各船、於回防之後、着將巡船之號數、巡官之銜名、防汛之港名、抵防之日期、詳細列表、送候備攷、特於昨日分令所屬各區長、一體飭遵矣、

馮玉祥派員駐滬

陝西督軍馮玉祥、以上海爲通商巨埠、人烟稠密之區、水陸交通、尤甚便利、而冠蓋往來、亦頗絡繹、茲爲靈通消息調查政事起見、自應派員駐滬、以資諮訪、故于前日特派張某來滬、現寓本埠西門外地方、以便探報重要事宜云、

米船碼頭迄無許築消息
▲呈請數月……全無分曉

南市米業商行、前因內地產米鄉區、各米船運載食米來滬、向泊十六鋪洪生碼頭、自浚浦挖泥機開浚沿浦淤泥時、將各碼頭拆卸遂無專泊處所、間有移泊於北市、因而起卸跋涉、並有暫泊於王家碼頭等處者、輒遭水巡隊干涉、阻止停泊、各米船大受影響、俱擬罷裝停運、或盡泊於閘北、事爲米業仁穀公所南幫公所、會同米業公會、函請滬南工巡捐局長、撥出米船專泊地點、以便由米業籌資、自建碼頭、爲停泊米船之所、乃迄今仍未確定、事關滬地民食、恐碼頭延不造成、各米船咸視爲畏途、不敢再運米石、來南起卸、殊與南市方面各米商營業前途、大生阻力、且與滬地民食、不無同受影響、是以各商行、已於今屆陰歷新正、注意此事、亟圖進行、訂期邀集全體會議妥洽、再具公函、聯絡聲請姚局長、提前指撥米船碼頭相當地點、一面預備集資與建云、

函復調查進口貨價

全國商會聯合會事務所、前接江蘇省事務所來函、以奉財政部馬電、關於修訂稅率一事、應先期調查云云、當經商聯會函請上海總商會函復江蘇事務所云、逕啓者、准貴所函開、奉財政部馬電開、以此次華府會議、我國關稅、應從速依照上屆修訂改稅則辦法、由中外派員、在上海設立委員會、重行修訂稅率等因、函囑轉知上海總商會、就近速行駐滬進口貨價調查處、先期接洽等由准此、除當經轉達上海總商會辦理外、相應函復、即希查照爲荷云云、

幾無一省不出彩票
▲安徽之後又繼以陝西

上海爲通商首埠、各省彩票、均以滬地爲通銷之尾閭、近兩年來、各省紛起發行、現已多至八種、而安徽一省、亦復將次續出、亦可爲極搜刮之能事矣、乃不意本埠票業中人、鑒於承辦各省獎券之局、無不坐獲厚利、近亦向陝西省呈請發行、該省實業廳長、亦採納其說、藉口收復漢中、善後籌欵、呈由軍民兩長咨部核辦、其辦法係援照各省獎券略示變通、亦分正副兩种、一經核准、即須在滬設局開始營業、

兩知事將蒞勘上川縣道

上川縣道築路事宜、由上境之浦東塘工善後局、與川沙交通工程事務所聯合辦理、業經上川兩縣分別布告在案、現定本月八日、在浦東慶甯寺塘工分局、行開土禮、聞上川兩縣知事、均已預定屆期蒞勘、參與典禮、以資提倡、並順道察勘鄉間道路河道等工程云、

漕河涇紳董集議自治

本埠西鄉漕河涇經董唐步洲、紳耆唐子衡等、於前日邀集四鄉圖董、以及相業等、假該鎮城隍廟開會、討論恢復自治進行事宜、議決案爲學校經費擬照上年八折開支、學生應收學費、由校董蓋章發給收條、以資慎重、並將該鎮後塲河、因年久淤塞、決定籌款開浚、以通水利云、

日商紗廠罷工結束

東楊樹浦路九十二號門牌、日商第二紗廠、於陰歷元月初五日開工、禁止工人家屬送飯入廠、無論早晚、令各工人一律在廠門首用膳、致粗細紗間工人一千四百數十名、全體罷工各情、已誌本報、茲悉連日雙方集議妥洽、該廠大班日人、仍准許各該工人送飯入廠、業已解決、故昨日起全體工人、均一律到廠上工矣、

美國擬擴充太平洋海權之西訊
▲組織大規模商船公司……大西洋方面或亦有同樣組織

字林西報舊金山消息云、美國西部舊金山·聖蒂哥·洛恩基爾·安克蘭·波得朗·西雅圖六埠商人、現正合力組織一船公司、雅向美政府訂購船隻、極力擴充太平洋上美國之航權、舊金山代表佛來徐哈戈氏、於十二月內、曾爲此事前赴華盛頓與哈定總統及船部長蘭斯科協議、哈蘭兩氏均表贊成、該六埠商人代表、定於正月在舊金山會議此事、會議後佛來徐哈戈氏當於同月二十日再赴華盛頓報告會議結果於蘭斯科、預計購船五三五式船二十艘、該式輪船即如現在航行太平洋中鷲且邦號是也、船公司現已在組織中、茲將佛來徐哈戈氏、及舊金山商會代表亞力山大氏最近之報告、摘錄如下、「吾人剩正進行此計畫、籌欵前途、想無困難、以太平洋各埠商埠之商務利益計、此事實有努力進行之必要也、至於規定詳細辦法、則非兩月不辦、余等已與舊金山及其餘各埠商會分子接洽、僉以爲應由各城埠商會各派一委員會以計議之、辦法之大略、即係向美國船部購賣五三五式輪船十五艘、或二十艘、厘定船期、每城每月必有兩船出帆、前至東方、至此舉之惟一目的、則在乎發展美國商業航務於太平洋上、資本由私人投入、發行股票、俾大衆購買、現並已向美政府要求補助、補助計畫、現正在船部人員及政府各領袖之計議中、前與蘭斯科計議、並擬將政府太平洋輸送船、歸入公司之內、大西洋方面或者亦將有同樣之組織、並將大西洋方面輸送船歸入之、此兩公司組合之後、一東一西、則美國海權、可以永久保持、即在戰爭之時、亦可收若干利益」云云、

道路協會草定分會大綱

中華全國道路建設協會、昨發表分會組織大綱草案如下、(第一條)定名、各分會定名、應用中華全國道路建設協會名義、但加某處分會字樣、(第二條)宗旨、各分會宗旨應遵協會之宗旨並統系應辦事務之範圍如下、(一)鼓吹提倡、(二)實地測繪、編制預算、(三)代爲籌募資本、(四)介紹專門人才、(五)受理建設道路各問題之諮詢、(第三條)會員、會員不論國內外男女個人或團體、凡贊同本會宗旨、經會員一人以上之介紹者、皆得入會、會員之區別如下、(一)學生會員常年會費一元、(二)普通會員、常年會費五元、(三)特別會員、常年會費十元、(四)贊助會員常年會費二十元、(五)贊成會員、常年會費五十元、(六)維持會員、常年會費百元以上者、(第四條)義務與權利、但未入中國籍者、無第三第四兩項之權責、(一)會員有捐募會費及介紹非會員入會之義務、(二)會員有始終維持贊助本會一切進行之義務、(三)會員有發起組織關於治路養路一切必需機關之公益事務、(如組織道路儲蓄銀行、與長途汽車公司、及汽車工廠等類)惟協會與各分會、只負提倡贊助之責任、不得以會名會費、投入任何營業股本、免蹈藉公漁利之積弊、(四)會員有選舉權及被選舉權、(五)會員對於建築道路、確有專門識驗者、得由本會介紹出任工程要職、(六)會中職員會員、對於道路進行事宜、成績卓著者、得由各分會詳報協會、呈請政府獎勵表揚之、特別巨欵者亦然、(第五條)年會及臨時會、各分會年會開會地點及時期、由各分會董事會議決之、會議細則另訂之、各分會得依董事會之議決、或會員二十人以上之書面請求、得開臨時會、(第六條)董事會、各分會開年會時、應舉出若干人組織董事會、並由董事會選舉會長副會長等職員、各分會經董事會之議決、得設幹事部、各分會經大會或董事會之議決、得舉名譽會長或副會長、(第七條)報告各分會開年會時應報告一年內之經過情形於全體會員與協會、(第八條)證書、各分會須得協會之證書、方可正式成立、各地請求設分會時、須有會員百人以上、每年能籌會費千元以上、(第九條)附則、本章程如有未盡事宜、得由各分會開會、提出理由、請求協會修改之、

航行界近聞彙紀

那高衞號、將於本月十一日開赴英國、英郵局郵件交該輪寄去、又美國郵局之郵件、則交庇斯狄號運往美國坎拿大及歐等洲處、該號定於本月十二啓行云、

姜家渡鎮罷市續誌
▲又釀成人命

浦東姜家渡鎮、舊歷初四日、被山東人宋漢臣因向姜阿大小茶館勒索賭規不遂、糾黨械鬬、毆傷十餘人、並搗毀商店多家、激成罷市風潮、至今尚未開市各情、已誌本報、茲悉全鎮商店已於昨日聯名蓋章、據情公禀檢廳、請求將宋漢臣按律徵究、其公禀詞意、大致以姜家渡自大來洋棧建築輪埠以來、客民麕集、平日依恃兵警北方人居多、勾結革警流勇、恃強敲詐、無惡不作、地方受其騷擾、莫可勝言、此次宋漢臣等因向姜阿大小茶館索詐賭規洋五十元不遂、糾黨持械到鎮、逢人便打、遇物即毀、除姜阿大茶館完全搗毀外、並將趙友生米店·陸朝生茶館·施阿濤雜髮店·徐阿海雜貨店·姜姓烟紙店·以及彈花店等之門窗什物、盡遭打毀、地方秩序大亂、全鎮商店罷市、迨警察到塲、而該客民均已棄械避匿、致行兇者未獲一人、僅將在該茶館啜茗及在旁觀看之人連同受傷者共被拘去十九人、現已均解鈞廳·惟該客民等恃有警察庇護、未遭拘解、匪勢益加猖獗·近在外揚言、如各商店公禀請究、彼時定必與地方爲難、是以商等身家性命、日處于危險之中、祇得全體休業、以待解決、務求派警偵查、按律徵究、以維治安、所有無辜被拘之店商蔡金生等、分別交保候訊、以安商業云、至當時尚有鄉民湯蘭生偕妻某氏在鎮醫病·行經姜阿大茶館門首、駐足觀看、亦被宋黨扭住兇毆、湯妻身懷六甲、已有五月、上前勸解、致被踢傷身孕、回家即行小產、且因傷及內部、醫治不及、延至前晚十二時傷重斃命、現湯已被拘送檢廳押候偵查、致棺殮無人、陳屍以待、尚須呈請檢廳檢驗云、

又訊、浦東姜家渡姜阿大等、所開小茶肆抽頭聚賭、經山東幫宋漢臣等、糾衆向索賭規不遂、反遭打傷、宋等六名、由警拘獲、姜等十九名、抄得兇器、函解地方檢察廳、訊供判押、傷者送院醫治一案、茲悉此案連日奉該廳何檢察官、飭將在押之姜阿大徐衡林等各犯、提案逐一研訊、供多推諉、問官判令還押、一面派警往查實在情形、復候再核在案、茲據該警回廳報告、略謂茶館主姜阿大等、自舊歷新正元旦以來、日夜糾人開塲抽頭聚賭、而宋漢臣等、籍隸山東、平日與當地之姜阿大等感情頗惡、此次藉端向之索取賭規、以致互相格鬬、爲首者爲姜及湯茂亭·楊福坤·蔡金生等、徐如徐衡林·朱林泉等十餘人、皆在塲附和之犯、且各被告所開店舖、生財被毀不少、到今停止營業、再查醫院醫傷之宋漢臣·徐在福·江阿昌·周中共·范寶亭·金玉君等、日來傷勢大減、不日即當出院候訊等語、昨午又據多數店商到廳、具詞擬保各被告出外候示、聞官不准、着靜候示下辦理、

交絲付欵請仍照舊章

本埠華絲商前因洋商絲公會擬改定章遲付絲欵一節、全體否認在案、茲悉各廠商前日在絲繭總公所討論此事、對於該公會擬請各廠將交貨日期提早五天作爲解決一層、亦難承認、故日昨已由沈總理據情復函該公會、交絲付欵仍請按照舊章依期交貨、當日付欵、以敦睦誼云、

職業學校出品展覽(六)

昨日爲職業學校出品展覽會之第六天、天雖下雨而演講娛樂時、來賓仍滿座焉、是日由本會主辦、主席者爲郭秉文君、(一)主席致詞、略謂職業教育、近來逐漸發達、此次展覽會爲期雖促、而出品多至三千餘件、其進步可謂神速、至社會對於職業教育、亦較前信仰、在此舊歷新年中、各界之連袂來觀者、踵趾相接、此種現象、殊爲可喜、吾人提倡教育、抱三目的、(一)使人人有職業、養成國民生利能力、使男女各勤於職業、(二)改良藝徒制、舊時習慣、賓衆相傳、是爲藝徒制、今當設法改良、使學者易於發展、(三)職業與教育互相聯絡、吾國舊時、作工者多不識字、今則工讀須合爲一、以上三者、希望諸君提倡云、(二)范靜聲君演說、略謂教育事業、關繫民智、故須竭力進行、人類之所以異於他動物者、即在於能用器具以工作耳、有手而不能用、由於少練習及不用腦之故、衣食住三要素、非用手與腦不能得之、教育宗旨、即在手與腦之練習、人類無衣食住、則不能自養、必至墮落、職業者、即以手與腦求衣食住者也、吾國有八萬萬手、而人民飢寒、國家貧弱、輸入超過、成爲習慣、且輸入者專爲奢侈品及雜用品、馴致富源日涸、國幾不國、職業學校本此旨提倡、足以補此缺憾、此次出品、全出學生之手、能有此成績、實不可輕視、諸君購物、與其買舶來品、何如用本國學生之製品乎云、(三)潘振霄顧靜一兩君崑曲、(四)張伯岑君演說、略謂吾國數千年來之舊生活、將漸變爲新生活、職業的改變、全賴兩手之創作、吾國人民生活、以後究將如何改變乎、余至美國、見其學校中所設職業科、全係工廠制、吾國之徒弟制、能否改良、一如歐美之職業教育乎、余常與黃任之先生討論吾國現在之職業教育、是否適當、招收工徒、從事工作、是否謂之完全職業教育、吾國今後何以造成有知識之工人、以從事改進歟、吾國近來學校畢業生、是否能在社會謀生活歟、職業學校中、將設何種科目、方可使學生自爲生活歟、且調查各國之工業、亦非全賴機器、約有三分之一用手製造、吾國失業工人、能否招之入學校、加以教育、而改良工作品乎、以上諸問題、願與諸君討論之、俾資解決云云、(五)李霞圃李熙李景父子三人絲竹及灘簧、(六)陸季綬君演講、略謂吾人應有正當職業、不宜爲非分之求、如賭博彩票等事、適爲致貧之源云、(七)貧兒院音樂、(八)吳范孫幻術、時已六時、由主席宣告散會、至會中所陳美術刺繡、已由劉海粟君與刺繡專家無錫華圖珊女士張守彝君、審查告竣云、

中外法家參觀本埠獄舍

▲王監獄長參觀公共界西牢　京師第一監獄長王元增君、昨日到滬、擬參觀公共租界之西牢、故於上午、由上海地方審判廳長梅君、商請公廨領袖關君、咨照駐廨抽頭惠勒君、轉商麥警務長、電知西牢獄官、即由會審官俞奠孫君、帶同姚秘書偕王典獄長、乘坐汽車、赴華特路西牢、由管牢獄官西人引導至西牢各工場及飯室·浴室·臥室·一一詳細參觀、牢內工塲、及一切設備並管理法飯食浴室、非常完美、而督率各犯工作、亦頗認眞、王典獄長頗極贊美、直參觀至午後十二句半鐘、始興辭而出、仍由俞會審官陪同乘車返廨、欵以午飯、聞王典獄長、即於晚間乘滬甯火車北上矣、

▲岩田一郎參觀地方廳獄所　北京司法部法律館顧問日本人岩田一郎、奉諭派赴各省調查監獄並看守所等狀況、岩君乘火車南下、抵申後寓鐵馬路東和洋行御旅館中、昨日下午三時許岩君偕同日外務省警視事務館木下義從、上海領事船津辰一郎、翻譯官島田才一郎等、參觀上海地檢兩廳及看守所、漕河涇江蘇第二監獄、由梅黃兩廳長陪同前往、對於第二監獄布置完美、管理合法、頗皆贊美、謂除北京外、允推爲中國之冠云、參觀畢、由梅黃兩廳長偕往三馬路美麗川菜館晚餐、盡歡而散、並聞今日岩田等、今日即往杭州參觀云、

護軍署之兩通緝案

松滬護軍使署、日前接准陸軍部咨准陝西督軍電開、被衛兵變、騎兵連長高桂滋、甘心附逆、少帶衛騎兵上校鄭庠、暗助軍火、現因在逃、營長郤報提、營副七等文虎章、黨羽秀、失於覺察、均已撤差、請爲分別轉呈通緝等因到部、業由本部呈奉大總統指令、呈悉、鄭庠着即褫奪原官原銜、與高桂滋一併歸案緝辦、黨羽秀着即褫奪勳章、以示懲儆、此令等因、奉此、除咨復陝西督軍、並分令外、咨請飭屬遵照、迅將在逃之鄭庠高桂滋二員、一併嚴緝、務獲逮解陝西督軍署歸案訊辦等因、昨已轉令所屬各軍隊一體飭緝矣、又陸軍第二師師長孫傳芳、所部步兵四旅七團二營六連副兵馬朝仁李守漢高學德高有峯李得龍等五名、因在防地、結夥携械潛逃、因査緝無着、是以開具年籍、呈請陸軍部通緝、業由該部除通令嚴緝外、並于前日咨由松滬護軍使署已通令所屬各軍隊一體査緝究解、以重法紀矣、

籌欵贖路之進行聲

本埠總商會、昨日接天津久大公司來電、謂籌欵贖路、該公司願担任三千元云、

江海關嚴査漏海米石

米價飛漲、不外乎奸商屯積漏海兩端、海輪偷運、尤難防範、海關陶監督、對於米糧出口、實深注意、日昨淞滬糧食維持會、函請嚴密稽査、茲該會接到覆函如下、逕啟者、二月二日接展來函、(原函已見前報從略)查米糧出口、禁令攸關、月前本署迭據有人自日本投函及上海縣警察處來函、均經致關、對於出口輪船、注意檢査在案、茲據前因、除再函知稅務司飭屬照辦外、相應奉復、即祈貴會査照爲荷、此頌日祉、

學校開校消息彙誌

▲北區公學 該堂創辦六載、成績卓著、擬增設教室、添聘教員、以期普及、幷定期本月十三日(即夏歷本月十七日)開學云、

▲求是學校 該校日夜男女兩部、定陰歷本月十七日開學、所聘教職員爲中西女塾張仲譜任海倫蔣佩玉丁月梅丁雁秋姚鍾秀女士、與林秀山、汪舜孝、何漢光、朱守衡、陶翔生等諸君云、

飛虹校產開會討論詳情

上海縣教育會、爲飛虹學校性質問題、於昨日午後二時、邀請教育行政人員開會討論、到會者爲曹幹臣賈叔香姚子讓袁頌豐李頌唐錢紳齋朱伯華張介藩陸少棠(即舊發起人陸家棣之胞姪)陸頌和林問之曹循亭等、由曹幹臣主席報告開會宗旨及審查員姚子讓等審査書、(詞長從略)報告畢、陸少棠起言飛虹學校、係先胞叔家棣等發起組織者、現在貴會審査此校性質等、原發起人不願將此校屬於一人私有、願將此校屬於閘北市公園所有、公私互相擔負經費云云、陸頌和起言、報告前清末年、由校長凌樊臣交來王省三函述及所有飛虹四千元基本金、並未動用、所有每年息金二百二十元、仍由渠按月付下、此函現存頌和處、已拍照、俟拍照出後、送會備查、又謂原發起人四人、當時公舉王省三、係望學校發達有益地方子弟起見、詎伊盜賣餘地、侵吞公欵、應請詳査侵地、並追四千元基金、以期永遠保存、又王當時曾說心地光明、詎伊自稱董事、存心叵測、自恨所舉非人、文昌閣係先祖創造、以義渡公欵贖買餘地組織、並設文昌會、題名飛虹兩字、希望就近子弟讀書後飛皇騰達之意、王省三現在所稱前領之欵、忽而稱此欵陸續用去、忽稱開辦時用、實屬自相矛盾、朱伯華短貨、飛虹學校自宣統元年起、係收費開支、並無有人補助絲毫經費、審查性質、所謂社團法人、當然無形消滅、不能有效、四千元基金、至今存在、年息三百二十元之公欵補助、至今補助、應認爲公立、另組校董會以臻完備、陸頌和又言飛虹不論公立私立、以永遠保存免得盜賣廢滅爲主要、主席言、今日開會已將該學校性質辦明、如贊成公立者請起立、(全體起立)通過、呈復縣公署核辦遂散會、(附錄省視學章慰高致上海縣教育會函)敬啓者、一月二十一日、貴會因解決論、一係分別公私立性質問題、一係委任校長權限問題、慰高對於前一問題、並未發表意見、對於後一問題、因寒假開學在即、與其兩校長同時爭執、致許多青年受失學影響、不若兩校長、同時取銷、另向勸學所長提出相當人員、得校董同意、一仿吳前所長成例辦理、原爲息事起見、請求到會諸君討論、今閱本日各報所載、王省三君致勸學所函述慰高當日言論、稍與事實不符、專此馳告、請付公議、至本日會議、高因事不能到會、特附聞、

浦東渡船反對輪渡

南碼頭八長渡渡船專泊碼頭、近有人發起組織小輪公司碼頭、用小輪拖帶渡船、爲載運渡客便利行旅起見、將原有之渡、減爲浦東西兩面各存兩艘、如遇渡客、先行登舟守候、以待小輪往返拖帶、事爲各該渡船戶所知、以八長渡渡船係世代遺業、永久利權、不忍捨棄、小輪公司、雖許各渡戶列入股東份子、相附進行、但各渡戶皆係貧民、且係孤寡婦女置業爲多數、咸不願附股、而更無餘資、列爲股本、相繼反對、連日公同集議、非請官廳維護、勢恐公司成立後、渡船生機危迫、是以預備積極公呈滬南工巡捐局、並淞滬警察廳長、爲八長渡各渡船根本保存計、請求出示禁止小輪拖船擺渡云、

部令試辦路政儲金

滬甯滬杭兩路管理局局長任筱珊、昨奉交通部第一八六號訓令開、案據京奉路局呈稱、歐美各國、鐵路政策、對於路員多有強制儲金辦法、俾在職者、專心其事業、退休者、得贍其身家、意美法良、無逾於此、局長等參酌中外成規、議擬路員贍老金、及強制儲金辦法、分別仿行、先從華員辦起、以期人員專心辦事、而鐵路益日臻有功、似於公私兩方、均有裨益等情、査儲金養老、爲東西各國鐵路通行之制、吾國前此籌辦此舉、如道清局郵政局等、僅及於員司、儲金雖可獎勵員司儲蓄、而不足以養成其服務之恒心、爲路員本身、及路政前途計、自以養老儲金二者兼備、實爲切要之舉、各路均宜籌辦、以體會員司生計、而增進路政之功效、惟部中正擬頒定此種條例、期收辦理一致之效、各路籌備是舉、應屬試辦、除令行京奉路局、遵照核正章程辦理、並分令外、合行令知該局長、仰即擬具試辦章程呈核、並前次頒發儲金救濟條例、迅加簽注、呈候核奪、切切此令、

西人將舉行之兩追悼會

▲追悼羅馬敎王 羅馬天主教皇第十五位本篤、因病逝世、本埠各天主堂、如董家渡邊神父、虹口崔神父、洋涇浜能神父等、同奉江南全省姚主教電知、均各預備舉行追思典禮、昨晨虹口天主堂崔神父於八時率同在教男女信友一千餘人、在堂舉行追思大彌撒典禮、堂內外滿懸素彩、頗極一時之盛、至董家渡洋涇浜等堂亦定於日內分別舉行云、

▲追悼歐戰烈士 當歐戰劇烈之際、上海西人俱樂部會員之見義赴難、發憤從軍者、頗不乏人、因此而殞及生命者、比比皆是、近日上海西人俱樂部中、重要份子、發起紀念會、追悼此輩爲國犧牲之志士、贊成者頗衆、現已定今日(星期二)下午五時三十分舉行、紀念禮節及一切籌備事務、均歸愛物粒特拂蘭霞氏主持云、

加租問題近訊

姚阿全前投法公堂、控房客羅金才斷欠租洋求請着令限遷等詞、因羅無力繳租、判限三天遷居在案、羅因延不遷移、故此又傳訊、詰之羅阿才、供民人租洋、已經如數措全呈案請核、中西官判繳案之洋、交原告領去、房屋准予續租、被告不應違背堂諭、着罰洋五元充公、

上海各路房客聯合會總會、於前日下午八時、開委員會議、到者十餘人、公推毛志翔主席、首議總會存續問題並討論具體辦法、僉以總會根基不固、進行爲難、應即日籌備會員、將原有各路作爲隊名、分別徵求、將來即以要求市民居 住權爲目標積極進行、並公決本星期三召集緊急臨時大會、討論決定次議明潤身辟職案、公決請其於臨時會時提出、現在一切事務、暫請常務理事擔負全責、復議公陞里房東誣告案、決定函請法領事維持、復議各路反對加租事務、至十一時散會、

滬北五區籌備自治近訊

滬北五區地方自治籌備會、于昨日下午七時、開聯席會議、公推戚順友主席、當由仲佩紳提議云、前次宣言、凡滬北五區地方公民、曾在工巡捐局繳納各項捐欵者、皆曰享有選舉權、統限於本月十五日報名、以便定期開會等情、近各路公民紛紛來函、贊助加入、應即分別編列號簿、藉爲將來大會時之預備、然此事體紛繁、擬推舉籌備滬北五區地方自治納捐人會之籌備主任七人、專主其事、而利進行、全體贊成、當推定史觀濤仲佩紳蔣介民張文忠沈栽庭周拯世戚順友七人爲主任、張文忠提議本會創辦伊始、手續繁多、以後各職員宜分班輪流、到會辦事、衆通過、遂散會云、

各團體消息併誌

▲浙江路商界聯合會 該會昨在該路貽德里會所、開第三十八次緊急會議、茲略紀議決案如下、(一)朱一貫辭議長願從旁贊助案、通過、(二)張奎庭提議、國是會議、本會可否關於商人痛癢之事、隨時建議總會聯盡天職案、通過、(三)拒絕外交大會、並索舊欠房租案、議決繕函催討、(四)請姜君會晤福興里房東調停加租案、贊成、遂散會、

▲法界商界聯合會 該會前晚八時許、在事務所開新年團聚會、茲記其議案如下、(一)討論市納捐人會辦法、(二)通過公陞里房東調和加租、以維商業云、

▲中華武術會 該會注重服務、凡遇公益慈善事業、無不竭力贊襄、前兩日、職業學校開出品展覽會、該會均到場贊助、昨得揚州藝術展覽會、函邀到揚、藉振災黎、該會主任吳志靑君接函後、已允偕敎師王鳳章會員羅叔靑等、准明晨早車出發赴揚云、

▲浦東同人會 該會於二月六日(正月初十日)開會所議各事、(一)報告收支大略所欠約一千五百元、(二)規定繳會費看報、(三)改定會費、一律作銀一元、

▲少年宣講傳 該團附設上海華英公學自去年籌備以來、將次完畢、共有校舍七樓七底、頗寬敞、校具均照新式自製、佈置亦甚完美、編制係設中學三級、中學預科三級、除請華人敎授中西各科外、並另聘富有實業經驗之美人敎授、茲定陽歷二月十四日開學、又該團所設通俗義務夜校、係補助日間無力求學者、開辦至今、成績甚佳、本屆定二月十二日開學、

▲工商友誼會 該會昨日下午七時、在金隆街開星期委員常會、大略討論徵求會員調査勞工團體等諸事云、

▲勞動同盟會 該會於陰歷去年間、由本埠各工團主張發起、嗣因年關影響、以致停頓、日前華洋勤業工會有函致本埠某團體贊成勞動同盟會云、

▲南翔勵志會 去冬南翔石蔣唐汪吳等姓二十餘人、組織一勵志會、分德智體遊藝營業五部組織、籌備月餘、日昨(五號)假該鎮義務小學禮堂、行徵求會開幕禮、到會人數男女約千餘人、紳商名人蒞會者頗多、會場秩序概由水警巡警等担任維持、下午一時、由張會長宣告開會、略謂鄙人等目的在乎聯絡各界感情、以作身心有益之事業、希望諸君贊助以成盛全、章程可向本會事務所索取(即南翔義務學校)云、次有張君許君演說、繼以雙簧幻術新劇等等餘興、至六時散會、

租界中之煙賭案

▲烟 住居法新租界善鐘路地方之王小弟蔡江氏兩家、還因私設烟榻、容外人在內吃食洋烟、事爲該管捕房捕頭偵悉、帶同包探、及一百七十一號一道頭金絲華捕、至各該處抄出烟具、帶入捕房、昨解送法公堂請究、先由捕頭稟明前情、詰之王等供認私賣燈吃不諱、判王罰洋一十元、江氏罰洋十元充公烟具沒收、

▲賭 湖州人趙金泉、因糾合王其祥昌義婦人宋張氏 陳李氏等三十人在浙江路一百三十六號 屋內聚賭抽頭、又湖州人姚阿廣糾同監春記周阿根婦人王陸氏等十七人、在鄭家木橋塊一號門牌某烟紙店樓上聚賭番攤、前晚均經捕房查獲、當將以上人證及賭具一併帶入、着將趙姚二人收押、餘人准各存洋十元保出、昨奉公共公堂分別傳案訊明、判趙金泉姚阿廣各罰洋五十元、餘人到案者罰洋五元、不到者保洋充公、賭具銷燬、

兩公廨訊理刑事案

▲先施公司嚇詐案昨日訊詰 南京路先施公司、於一月八號至廿一號止、迭接郵遞嚇詐信函、並在門首發現炸彈、報經捕房、業經特別機關華探目錢星南、與包探姚阿生韋金福范德孚等、緝獲關係人楊周卿(即楊奠華)虞濂塵(即虞祖舜)二名、搜出炸彈及嚇詐信函、解奉公共公堂、奉飭押候訊究在案、昨晨由廨提訊、先由西探目克羅香上堂稟明前情、繼由該公司總理劉錫基、出店張阿福、司閽蔣夢花、九百四十三號華捕相繼上堂、稟明第一次在屋頂花園檢獲炸彈一枚、二次在門首發現炸彈並先後接得嚇詐信三封、並據錢探目投訴先施公司、於一月八號至十八號二次、發現炸彈、及接得嚇詐信後、報告捕房、奉到捕頭命令、甚爲注意、至廿號在先施公司門口、遇見第一被告、見其身穿西裝、衣服不潔、疑係下等之黨人、遂偵其行爲、至廿二號夜在廣東路、又見其與第二被告、同入靖遠街同福飯店果腹、即與包探姚阿生等至該飯店、向二人詰問、當在第一被告身畔、搜出洋鐵香烟盒置成之炸彈一枚、嚇詐信一封、當用電話報告西探目、未幾西探目亦來、復在第一被告身畔、搜出小圖章一顆、抄獲香烟洋鐵盒二只、一有炸藥、一無、詢知伊等同寓法租界八仙橋路順與小客棧內、遂報告法捕房、派探協往該棧內言至此、據西探目稟稱、此項炸彈、係用碎玻璃鐵屑及火柴頭硝磺等類所製、復據錢探目稟稱、被告二人已在捕房供認、錄有中西文供單等語、又據包探姚阿生投訴各情、與錢探目略同、訊之楊周卿、供稱此事、係由在逃之戴良友等起意、供與戴將炸彈一枚、安置該公司屋頂樂園髦兒戲園門口、而虞濂塵亦承認三次書寫嚇詐信函郵遞、經關讞員得供、即將所錄被告二人之口供單、察閱一過、並向被告二人詰問所供是否實在據該二人答稱、所書略有不同云云、關君遂商之英包副領事、以其不應串同嚇詐、實屬不法、判各押西牢四年示儆、炸彈等銷燬、判畢、據法捕房華探目程子卿投訴法租界貝勒路三十一號門牌翁文福家亦接有嚇詐信函、是否二人所爲、應請准予帶回查詢等語、堂上頒之、

▲妓院擅搬衣箱案改歸民事 某妓院鴇婦粟仇氏、指控爲洋貨生意趙廉軒之妻松江人趙李氏、糾衆將其山海關路六十九號家內值洋三千元之衣箱四只、擅行搬去等情、由捕將趙李氏拘解公共公堂、諭交五百元舖保、候訊在案、昨晨由廨提訊、兩造均延律師到堂辯護、據原告稟稱箱內衣飾、均係自辦、惟據被告供稱箱內並無現洋、所取係自已之物、原告與伊夫姘識、不顧家用、前往尋夫等語、經中西官得供、判吊案衣箱、交原告領回、被告仍交原保、仰原告另以民事起訴、

▲攔路搶刼金鐲案判押九月 唐阿二因在福州路搶去婦人姚宋氏値洋八十元之金鐲一只、由探將唐拘入捕房收押、昨解公共公堂、經中西官復訊屬實、判唐押西牢九月、期滿逐出租界、

▲幫首窩收賊贓案從寬判罰 青幇匪首王九皋、年已七十七歲、其平日收得黨徒甚衆、人皆呼其老頭子、因於去年十月十七號、收得已經公堂懲辦之伊徒馬老四等、在浦東洋涇港行竊周金餘之賊贓、洋鐵皮九箱、案發被包探姜喬喬程明德拘解會審公堂、訊供判王交二百元舖保、候訊在案、昨由公堂復訊、捕房將王帶案、經李襄讞會日英赫副領事、訊據中西包探投案稟明前情、並將吊到之各賊、呈案請究、並據原告周金餘上堂、證明被竊情形、詰之王九皋供詞推諉、經中西官得供、以姑念被告年老、從寬判罰洋五十元充公以儆、贓給原告領去、

▲木行失竊木料案候廨訊結 夏樹興(即夏城樓)在上海地方檢察廳、指控沈啓鴻行竊木料案內牽涉之梁誠謙王長生、住居租界、業經地檢廳備文派法警江煥章、會同捕房中西包探、將梁王兩人傳至公堂訊供、判候須審明白、再核在案、昨由公堂復訊、捕房將被告帶案、即據法警投遞公文、聲請准將被告等引渡歸案訊辦云云、被告梁誠謙、延律師到堂代表、並稱本案原 被告雙方早經在 貴公堂涉訟、迄今尙未判決、此次對於原告在地檢廳控訴、乃屬挾嫌誣攀等詞、經中西官得供、會商之下、判所竊木料、已由捕房保存、候本廨訊結後再奪、

▲船役竊取羽綢案押候再訊 向在太平洋輪船充當泰利美(譯音)之粵人花仲祺何樹南陳長發(即阿祥)林本二等、串黨竊取貨艙內値洋六千元之羽綢五箱、被該輪船主西人査悉、報捕派探孫阿慶、與西探目利扶司、往將范等一干人拿獲、拘入捕房、昨晨解送公堂、即據原告延律師上堂陳述案情、被告均延師到堂聲請、准被告交保、展期再訊云云、經中西官得供、判被告均押候査明、下禮拜一復訊再核、

▲茂昌窩收賊贓案嚴重判罰 法界某洋人家、于日前被竊賊竊去鑽戒一只、洋金戒兩只、後持至茂昌押店內質洋化用、現爲探目楊振富偵悉前往、將贓吊出、昨該押店主傳至法公堂、先由西探上堂稟稱、査得此項鑽戒洋金戒、共洋一百五十元、現今被告以五元收質、實屬故意收贓、請爲訊究、詰之茂昌押店主、稱實情該竊要質洋五元、故此收質、不知竊來求宥、中西官判以被告不應收質賊贓、着罰洋一百元充公、當本不給、以儆效尤、

▲賭台強携洋元案分別判押 盜匪鮑餘興陳阿居鮑銀蘭朱子波戴文平許小親等六名、於日前同至法新租界巨籟達路沈茂文所開柴爿店內、以購物爲由、乘隙在賭台上強携去大洋三十餘元而逸、適爲探目 韓邦達楊振富 任水揚等巡緝到來、將鮑等拘獲、帶入捕房、候究在案、昨將鮑等一併解送法公堂、請究、先由沈茂文投稱、是晚商人正在結賭之時、見鮑等共來四人、以購物爲由、致將賭台上洋錢搶去、今蒙拘案、求請訊究、詰之鮑等、以認携取不諱、繼由捕頭稱、査得鮑餘與曾經英法兩界辦過數次、有案可稽、中西官判鮑押西牢三月、餘均押二月以儆、吊案之洋、交原告領去、

公共公廨民事案併紀

▲早堂 昨晨公共公廨第四公堂、由俞襄讞與美丁副領事會審民事訟案如次、(一)山東銀行控梁鳳山不理由天昌等兩絲廠担保押欵洋五千元案、『堂諭』限第一被告梁鳳山於三日內加交二千五百元舖保、共計五千元舖保、梁呈息訟據照片一帋附卷、(二)華勝公司控朱人瑞將靈壞香烟混售請追損失洋一千三百九十三元三角二分案、被告延雷聲布律師與原告代表律師辯論終結、『堂諭』候會商堂諭宣布、香烟壳三個附卷、(三)無領事管東西人惠達壞司化特、控同類立初脫明不還保洋一百元案、『堂論』着被告償還原告洋五十元、堂費各半負担、

▲晚堂 午後第三公堂、由張襄讞與義費副領事訊理、(一)潤昶錢莊主邱渭卿控黟友王懷德等私用帳洋案、『堂論』候刑事案判決後再核、又第四公堂由陸襄讞與美約副領事訊理、(一)黃廷芳控中華捷運公司帳郞烈武不理欠洋案、『堂諭』被告應償還原告洋一萬零三百八十二元六角五分、堂費歸被告負担、(二)朱舜廷控趙茂記欠洋案、『堂論』改期再訊(一)錢順利控陳斌記欠洋案『論堂』改期

公共租界捕房案兩則

▲攔刼金飾 粵人李森、昨在武昌路劫婦人馮沙氏金挖耳一支、圖逃、由探華阿寶追獲人贓、拘入捕房、捕頭略詰一過、諭飭押候解究、

▲偸取鋼針 江北人陳吉山、昨在招商局北棧怡泰公司輪船、竊取鋼針四包、圖逃、被探徐德森查見、將人贓拘入捕房、押候解究、

閘北警署案二則

▲誤會起釁 住居西鄉強家角之廠工安徽人王廣田王海山二人、前日行經北新涇地方、二王在途互相談笑、詎該處鄉婦倪倪氏倪留氏、誤會二王故意譏訕、致起衝突、二婦以晒衣竹竿、擊打王廣田、適倪氏之夫倪恩福、由義品磚瓷廠放工歸來、不問情由、將廣田揪住痛毆、受傷甚重、由四區四分所崗警、一倂拘獲、解經李署員質訊之下、判王廣田自行歸家療治、餘人轉解司法科核辦、

▲夫婦口角 住居閘北新民路洪吉里之淮城人顧益三、測字爲業、前日因家庭細故、與其妻丁氏反目、互毆之下、致傷丁氏頭顱、該氏邀二房東強柏氏作證、扭夫到四區告發、經顧署長質訊之下、以夫婦二人均有不是、分別訓戒斥釋、

來函

中華製傘廠公司來函

商報大主筆先生台鑒敬啓者敝處近因採集製傘各種原料、因爲布傘傘衣年來闢內染織業勃興、或亦可能毋須外求、曾經發出專函百餘封、請各地布業、惠示接洽、用特另繕就底稿一紙、懇賜拼登來函欄內、俾全國布業、皆能得知、此頌撰安、(中華製傘廠籌備處)『附錄通函如下』某某染織廠 執事先生台鑒、敬啓者、敝處組織製傘廠、現在設廠、布置將就端緒、各種原料、正在採集、惟布傘傘衣料、國貨出品中、甚難其選、敝處因此事曾派專人、前往各處調查、幷曾登報徵求、無如現在棉織業中、此項細紗出品、尙在萌芽時代、非過於身分堅厚、則未免失之稀鬆、且染色一端、尤難持久、不能合於傘衣之用、前聞貴廠備置最新機械、改進染織工業、茲特附上洋貨羽綢二小方至祈台察、此二種身骨色光、尊處可能仿造否、敬望示知、是所至禱、倘能仿造、則將來價格、依照舶來品、已曾加上關稅運費之上海定率、再加高百分之五、敝處亦願定購也、專此奉詢、敬請台安、(中華製傘廠謹啓)

司法公布欄

江蘇高等檢察廳

▲批示 吳榮泰一件與吳朱氏因房屋涉訟不服本廳決定由狀悉既據聲明不服決定自應認爲抗告事件由本廳函送大理院核辦所寄郵費三元除應貼抗告印紙費一元五角外餘數發還仰即來廳具領可也此批▲朱桂芳吳念劬爲鬻飛呈一件呈請令嘉定縣發還保證金由呈悉該民等繳縣保證金已令該縣查案迅予發還仰即知照此批(以上四日)

上海地方審判廳

▲批示 王敏行等狀悉本案私訴准予上告仰於五日內補具理由書以憑呈送至於公訴部分該上告人無權上訴着應毋庸議此批

上海地方檢察廳

▲執行處批示 ▲一件陸松舟狀交欵洋由 狀悉據稱奉論遵繳洋五元査本廳並未諭令繳洋所繳洋五元應予發還着即來廳具領此批▲一件李錦記狀請暫緩執行由 狀悉准予暫緩執行此批▲一件安于元狀交鑑定費銀由 准交此批▲一件楊鶴齋狀請執行由 狀悉査本案業據高志芳提起控訴所請應從緩議此批▲一件沈陳氏狀交第一期案欵由 准交此批▲一件何永年狀保柏樹金由 狀悉柏樹金係因另案刑事覊押本廳尙未論令交保所請毋庸議此批(以上二月六日)

▲批示 ▲顧發狀悉准予上訴此批▲張嚴氏狀悉准予上訴此批▲華金祥狀悉准予上訴此批▲曹徐氏狀悉候傳案覆訊此批▲張大安子狀悉案已起訴仰候判決可也此批▲方幹生狀悉案已起訴靜候判決可也此批▲包祥寶狀悉仰即到廳偵訊此批▲陳葉氏狀悉留夫業經執行期滿所請自毋庸議此批▲錢阿坤狀悉執行刑期扣至本月十日即行屆滿開釋在即毋庸再行易科罰金此批▲張長生狀悉案經判決執行毋庸多瀆此批(以上六日)

江蘇高等審判廳

▲民庭判決 孫鳴皋與梁鈺山因租屋涉訟上告一案(判决主文)原判撤銷本案發還上海地方審判廳迅予更爲審判▲顧少嶽與桑朝禎因債務涉訟上告一案(判决主文)原判撤銷本案發還上海地方審判廳迅予更爲審判▲陳松壽因爲房貲租涉訟對於本廳終審决定聲明再抗告一案(决定主文)本件再抗告駁回再抗告費用歸再抗告人負担▲曹長生與姚根福爲墓地涉訟上告一案(判决主文)原判撤銷本案發還上海地方審判廳迅予更爲審判(以上四日)

▲誌謝 昨承商務印書館惠贈第五冊兒童世界第十九卷一號東方雜誌各一冊特此誌謝

時評

浦江輪渡問題

上海商市。日與月盛。浦江西岸。感於人滿地窄。幾有不勝容納之槪。故外人厰棧。近年多設置於浦江東岸。而浦東商市。亦駸駸日上。惟以中隔江流。一棹容與。終嫌阻碍。外人之觀察上海者。其開發計畫。亦以建築浦江大橋。溝通浦東西市面爲必要。其言誠不能謂爲無見。但茲事體大。決非一朝夕所易實現。若目前爲便利商旅。與減除危害計。則舍輪渡外幾無他策。此吾人所不能不予以贊成者也。

乃近日甫有人發起。在南碼頭組織輪渡公司。而浦東八長渡渡船。以專泊碼頭。爲世代遺業。永久利權。出而反對。據該船戶所稱。發起輪渡公司者。爲保存其固有之權利。旣許其附入股份。且浦東西兩面。各存兩船。供渡客登舟守候。俟小輪往返拖帶。似對於該船戶之權利生計。並未漠視。則其反對之理由。殊不充分。若以爲專泊碼頭。經從前官許設立。應世世承襲。不甘放棄。一旦設有輪渡不免減縮其權利。是直以少數人之利益。而妨碍多數人之安全。與浦東西兩方商市之發展也。尤爲情理之所不許。

且鑒於近年浦江渡船。動輒肇禍。輪船往返。究較民船爲穩便。爲尊重生命起見。相度沿浦江兩岸。凡工商界必經之地。均宜酌設輪渡。且其權不授之股份公司。而由地方團體組織之。以杜壟斷利權之弊。此尤爲吾人所極端主張者。今以南碼頭爭執之故。不得不乘機一言。

(每瓶二元五角)(每打二十五元)批發特別克己

分售處
上海五洲藥房 太和藥房
先施公司 永安公司
中法藥房 彰大實號
天津五洲藥房 中法藥房
漢口五洲藥房 中法藥房
杭州五洲藥房 中法藥房
北京五洲藥房 中法藥房

總發行 香港永樂街瑞昌西藥行 各大藥房均有發售

商餘譚助

語林

小言　獨不思當日　（賁六）

人生所需衣食住三者。是曰生活。衣取煖。食取飽。居住取安。敗絮被體。與狐腋千金。其取煖同。糲殘無缺。與食前方丈。其取飽同。苟蔽風雨。與棟宇連墻。其取安同。足乎生活。亦可豪矣。必株株多獲。奚爲哉。生而豪富。飲食起居。已成習慣。此無足責。乃十年前。一散懸辛苦。起家得有今日。而亦洋其房。嫖其妾。羹士其揮霍。獨不思當日青銅數百歸奉寡母。贖衣則無炊。供食則無衣。寒煢煢形影相持對泣時乎。

說苑

或問

『天下無難事。只要有心人。』有心人當事。便不難乎。

靜眼曰。事之難易。各由人心理搆成。有心作事。事自不難。難事常跟着畏事人。俗語謂『鐵杵磨繡針。』不畏磨的功夫煩。則成繡針亦非難事也。

『天不生無祿之人。』確乎。

靜眼曰。天之生物。必予以資生之具。人自呱呱墮地。即資以母乳。此自然之祿也。聰明才智。隨年而長。苟能葆其天能。自無不可生活。彼世之無衣無食而至因人以全其生者。必爲殘廢之人。否則必其人甘心自殺。棄聰明才智而不用。或誤用其聰明才智。而致坐失其生活之力者也。若而人者。雖非殘廢。亦殘廢者之類也。

筆記

屢父隨筆　醋　（許父）

俗稱嫉妒者爲有醋意。醋原於忌。故爲常人所詬病。實則醋爲愛情之測量器。爲男女相互之必要品。決非惡名詞也。凡人情於所寶愛之物。常不願人共有之。於人尤甚。女子鍾情其夫。至程度深時。其視夫若己之專有物。而珍重。而寶愛不許第二者。得稍染指。夫之於妻也。亦然。此謂醋之眞義。此爲醋之功用。故曰醋者。愛情之表示也。苟無醋。愛情或幾乎息矣。雖然。余有異焉。就上所說。可知愛情不深。則醋意必不能濃。今有浸漬於醋。而愛情轉不甚厚。更或絕無愛情者。苟求其故。不可不列舉諸證例。而一一爲之判斷。

鄉有某甲。娶婦二十年。不育。某甲抱子心切。亟欲納小星。而患婦妬。久之未敢舉行。某日。婦赴廟禱於送子娘娘而求子。籤詞大吉。婦喜。歸告甲。甲嗤其愚。而婦迷信深。謂娘娘已許我有子。益禁甲納妾。然籤詞久不靈驗。婦怒。大罵娘娘無靈。甲嗤曰。娘娘固許汝有子。未嘗指定汝親育。汝能弗妬。娘娘之言易驗也。婦大怒曰。汝願欲藉詞納妾耳。吾寧無子。決不願汝有妾。甲窘甚。浼親戚數輩。向婦勸導。婦曰。必欲娶妾。須我自擇之。甲承諾。未幾。婦爲選一醜婢子。購歸。謂甲曰。醜者宜男。汝志在得子。可弗問其貌。甲初憎其醜。既爲嗣續計。不恤降格以從。既而婢有孕。婦妬心大發。常相詬誶。甲不安於家。去之他處。臨行。謂婦曰。妾已孕。男女弗具論。要爲吾夫婦承繼人。幸善視妾。婦不應。甲去。婦竟以藥墮妾胎。而譏妾爲人傭。

按甲婦醋意極深。其愛夫必甚。愛夫而令夫無後。此一奇也。妾既醜雖孕。當不致奪寵。何故必墮其胎。此二奇也。且既已納妾而有孕。爲婦計。留子而去母上策也。子母並留。中策也。若婦之所爲。斯策之最下者矣。屢父曰。若曰婦之醋。醋之無理者。無理之醋。夫是曰悍。非醋也。（未完）

▲筆記　▲小說

譯叢

動广叢譯　俄宮秘史　（逸虎）

一千七百二十年。俄皇大彼得朝中有漢美路敦伯爵者。法人而官於俄者也。夫人名丹尼露拉。據伯爵自言。謂游德時所娶者。貌美而艷。能言善辯。才智過人。善修飾。一時有社會花之稱。所交遊者。大都皆貌美而多金之貴族少年。若貌寢而性吝者。則輒加以白眼。有滿斯希哥親王者。皆欲與之暱。夫人拒之曰。親王胡不自量。鼻短而唇薄。眼小復如鼠。寧足博儂歡心耶。親王曰。夫人胡以貌取人。老夫囊金豐也。夫人曰。獺蝦蟆毋作吃天鵝想。盍去休。親王遭此揶揄。恨之入骨。時俄宮貴人。幾無不傾心於夫人。俄皇大彼得嘗語蘇夫多伯爵曰。丹尼露拉弱不禁風。吾吻吻恐碎其軀也。詎此語竟爲夫人所聞。一夕皇偕蘇多夫伯爵閒步園中。遇夫人。二人舉手與夫人爲禮。夫人語皇曰。儂欲與皇一言可乎。皇命伯爵先行。夫人出皇不意。遽攬其項吻吻。旋引身退。嬌呼曰。儂軀碎否。皇微笑答曰。夫人盍再試之。夫人呼曰。一爲甚。其可再乎。儂質弱不堪受也。乃亟行而去。後皇移鄰彼得阿夫。留滿斯希哥親王鎮守聖彼得堡。一日有陸軍大佐奕阿夫求見。云有要事奉告。親王命之入。大佐謂現查獲罪犯一人。請令處治。親王詢罪犯何人。大佐曰。名丹尼露拉。今自稱爲漢美路敦伯爵夫人者也。親王訝曰。漢美路敦伯爵夫人耶。彼婦雖不貞。究未犯刑律也。大佐曰。且犯殺人罪。親王曰。盍言之。大佐曰。僕向居瑞典王所知也。吾二十四歲時。曾獲交一女郎女之父若母。嘗爲吾家座上客。女名丹尼露拉。愛吾備至。吾二人遂私訂白頭好。詎爲女父所知。遽出而反對。吾等遂秘密成婚。數月後。相約潛遁。擬赴冪臣泥友人家爲暫避計。惟携金不多。資斧頓絕。時女又分娩在即。殊不堪奔波之苦。乃假宿於某鄉人家。鄉人適他出。幸其婦見憐。允吾儕下榻。是夕女覺臨蓐。得一子。詎吾於翌晨來。子忽杳如黃鶴。乃詢女曰。吾兒安在。女覷吾微笑。良久始囁嚅曰。兒耶。授之流民矣。儂不慣爲人母也。

小說

近事寫眞　竊盜之源　（瘦峯）

只個地方。他認得的。祇見許多小癟三。手中各自拿着一只舊洋鐵盆。跟着一個挑飯擔的。將他扁擔牽住。挑飯擔的。亦就立住。來小癟三取擔內飯桶向洋鐵盆內儘管倒。—這個叫做倒飯擔。是小癟三應享權利。你若不把他倒。他就等你滿擔出來的時候。施行種種手段。放火油例。擺齷齪東西例。無惡不作。—這時候。與仁兩眼似血。轆轆空腸。飢火中燒。看那搶飯的小癟三。與自己年紀相仿。很想加入去攫些白飯。解解饞渴。自鐵大橋至老閘橋一帶。都是這個樣子。一隊一隊的小癟三。足足有幾十個。興仁信步行來。跟着十幾個一群的小癟三。到一弄口。見一步小扶梯的底下。地上擺着兩條破蓆。一個老癟三坐在那裏。小癟三到此。把搶來的飯。幷討來來。按放停當。或坐或立的。團團圍着。就猶存狗兒的享用起來。門外興仁徘徊張望。饞饕之色。畢現面上。老癟三一眼看見。連忙站起身來。和顏悅色的向興仁說道。『噲噲。阿弟。肚皮餓麽。來來來。不要緊的。大家吃些。』大家吃些。』遂將興仁手牽着。叫他席地坐下。另外向甕內取出一副碗筷。一些鹹肉。滿滿的盛了一碗飯。叫興仁吃。俗語說得好。飢餓難熬。世界實憂。彼落魄王孫。尙乞食於漂母。何況興仁是一個初出世的童子。當此彷徨道路。身無所主的時候。忽遇着這樣親熱的人。唉。還有不惟命是從的嗎。

諧鐸

擬三代表致北庭電　（由辛）

袁皇帝高掌遠蹠。思聯與邦而一海內。維時我大總統。在國務卿任內。勛襄密勿。發定協約。約縱之勢既成。囊括之局已定。不幸川漢搆難。法美爲梗。東渡之使。一日而西返。一統之業。八旬而解體。此我大行皇帝所以飮恨而沒世也。然而大業之成。不在其身。必在其左右。成案具在。定於一時。必葆之萬世。我大神武繼位。丕光先烈。特飭總統維鈞。參與歐州和會。維鈞愛命𢡟惶。追思自効。棉才無似。剿於衆論。莅會以後。羌無獻替。我大總統不以維鈞不肖。慰諭寵𢡟。復命肇基維鈞寵惠以國家代表名義。出席於本屆太平洋會議。嬀遵我大總統神明獨斷。非某等所能仰測。某等恭奉聖訓。以中日交涉之必須直接也。議於會外。由英美居間完成之。睹儀種種。若膠濟路用人借欵。若青島建築場合備價贖還。若中日合辦礦務。若駐魯軍警。暫不撤退。僉以我大總統名義由肇基維鈞寵惠於太會未閉幕前。密行遞與日本國代表大使牧野德川諸君。由日本國代表。謹敬起立。致謝我大總統睦交敦鄰之至意。至中日協約二十一條。某等仰體聖明。並未提出大會。嚴密保留。由某肇基維鈞寵惠回國之日。原案奉呈聖覽。原案二十一條。完美如常。並無遺失一字。維念某等書生爲國力不勝一匹雛。返滬之際。道必經於上海。上海民氣沸騰。對於某等。或有意外之變。某等身不足惜。惟二十一條協約。關係匪淺。倘有損失。殊不足以對聖明。伏乞迅派得力軍艦。開至日本國東京地方。由某等面行交與艦長晉呈殿下。以策萬全。所有某等秉承聖訓參預太會詳情。謹敬電稟。仰祈聖訓遵行。肇基維鈞寵惠叩敬。

行路難集俚語　（牛郎）

有錢路路通。無錢難行路。衣是嚇人毛。話是攔路虎。手中沒寸金。面上三尺土。看似老癟三。如何過得去。上門三脚健。死人開活步。見免撲撲拜。頭臚不清楚。開口嗾利市。好話少半句。不聽卻還可。聽了嚇翻肚。似你這樣人。太不懂世故。丟在家裏用。倘嫌沈沈廢。那是什麼地。肯由汝攦數。銅鑼敲不響。淮來打邊鼓。文不像書生。武火兵欠武。吃飯靠本事。富貴天做主。窮人無福相。勞奔有啥補。我初入耳朵。心中未免怒。戴着熱面孔。來帖着冷屁股。子細想一想。還也自討苦。歸來閉門餓。有氣沒得吐。只好寫在紙。大家早醒悟。

藝府

侯官嚴先生行狀　（王又點）

近數十年吾國人士倡言治西學。然能會中西通以心得標獨見者恒難其人。吾所見則惟侯官嚴幾道先生而已。余與哲嗣伯玉參事雅契。因得親炙先生承其論議。比年客都尤多就請益。先生於古今學術無所弗明。老適歸趣於禪悅。余間以所見取證。委不辯於玄旨。先生亦樂與開發之。今年余歸自北。適先生養痾里居。貌加癯而神益清。語次意理曠澈。蓋所得於中者深。有超然於毀譽死生之外者。維摩詰經所謂前後際俱斷時者。疑近之焉。今先生已矣。余辱深知。竊自附於能知先生者。狀先生行以貿於海內之契先生者。有不能已焉也。

按先生諱復。原名宗光。字又陵。一字幾道。姓嚴氏。晚乃自號瘉壄老人。福建侯官人也。曾祖諱煥然。嘉慶庚午舉人。松溪縣學訓導。祖諱秉符。嗣祖諱秉忠。考諱振先。三世皆以先生貴贈資政大夫。贈翁秉儒爲醫。以仁心精術有聲州里間。恒夏秋多疾疫。無貧富悉與醫治。即阽殆蘇活人無算。先生早慧邁常童。十二歲從黃少巖先生宗彝受經。黃爲郡名宿。說經一準漢人家法。餘暇益取宋元明學案。循次講論。故先生爲學。明漢宋源委。所詣日巽。年十四。丁贈翁憂。時侯官沈文肅公主船政。招考生童。以爲海軍將才之儲。得先生應試文大喜。擢冠一軍。卒業後。登建威揚武兩練船。周歷南洋黃海各處。風潮沙線。目與心習。同治甲戌。日人乘隙窺台。沈文肅被命渡台。調偕行測量台東各海口。尋派赴英倫格林尼次海軍學校。益習所未至。每試皆冠彼邦北學者。怵焉。湘陰郭侍郎嵩燾奉使駐英。時延先生至使署。折中西學異同。窮日夕弗休。居英四載。擅其藝術之精微者而歸。後總船政學堂教習。于時北洋方經營海軍。立水師學堂於天津。合肥李文忠公督直隸。知先生才。特調主講席。繼充會辦。兼其他要差。戊戌。直督長白榮文忠公派充隨辦洋務。是年。德宗下詔求才。黃縣王詹事錫蕃以先生應詔。召見詢爲治之要。先生具以對。稱旨。諭繕所擬上萬言策呈覽。未幾政變作。（未完）

寒夜圍爐。吸金馬牌香煙。與室人喁喁談話。亦人生之樂事也。

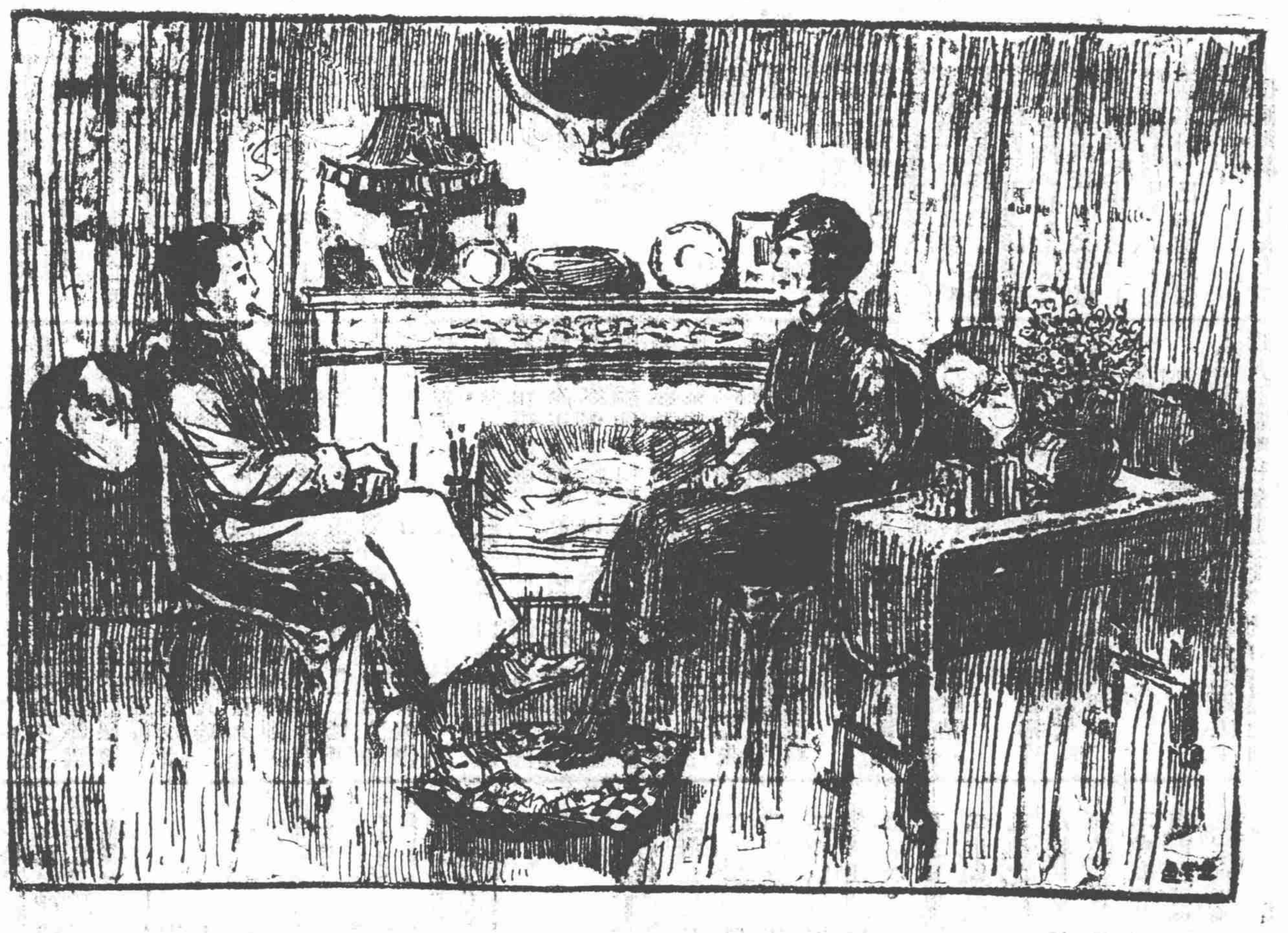

金馬牌香煙

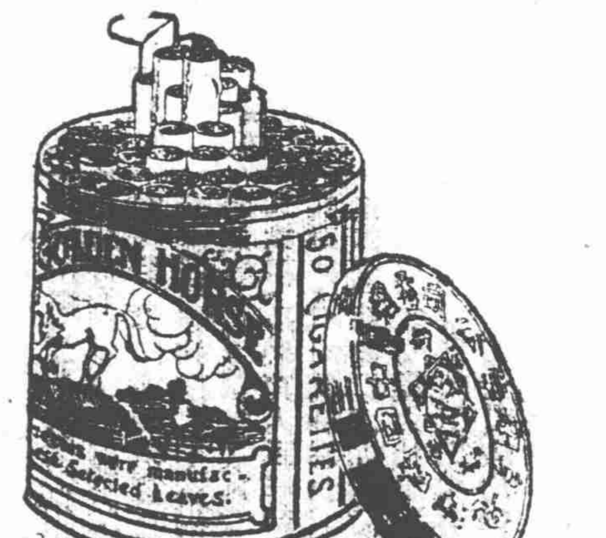

每罐內均有獎券積存百張換金手表一隻又五十張換金表鍊一條

中國南洋兄弟烟草公司啓

最新發明永遠除根

哮喘丸

專門治咳大醫生唐拾義製

哮喘一症。最稱棘手。最難治。然不難治者。暫時之安舒。而難治者。除根於永遠。按厥原因。其故有三。一所服之藥。過於拘泥。不能將病根澈底搜除。反使受於病之難治。一治標之藥。服後暫覺稍鬆。而患喘者。欣作有效。詎知歲月遷延。漸至積久病深。誠非正本清源之道。一治本之藥。原屬王道。本無急切之功效。乃患喘者。操之過急。不能照法常服。或作或輟。一暴十寒。終亦難收全效。唐拾義大醫生費數十年研究始發明一種哮喘丸。經送全球各大醫院大醫生試驗。均認爲醫喘唯一妙品。近日始行應世。此藥專治病本。萬試萬靈。殆非暫救目前者比。幷製哮喘香一種。附於丸內。俾與喘丸相輔而行。見效尤速。凡患喘者。若加常服此丸。定可逐漸播除宿患。從此斷根。永無復發。

每瓶一元

總發行所　上海三馬路石路口　父子大藥房